

MEMORIA DE ACTIVIDADES EXERCICIO 2016

1. DATOS DA ENTIDADE

A. Identificación da entidade:

- Asociación de persoas con discapacidade VONTADE
- Réxime xurídico: Asociación.
- Inscrita no Rexistro Provincial de Asociacións de Pontevedra co nº 2003/006863-1ª con data do 09 de decembro do 2003.
- (CIF) G 36452837

B. Domicilio da entidade

- (Rúa/Praza) A Rocha
- (numero) 19-B
- Código Postal 36740
- Localidade Tomiño
- Provincia Pontevedra
- Telefono 986 623044
- Mail info@vontade.org
- Fax 986 098269

2. FINS ESTATUARIOS

Os fins principais de Vontade son:

1. Defende-la dignidade e os dereitos das persoas con discapacidade.
2. Promove-la plena integración escolar, laboral e social das persoas con discapacidade.
3. Crea-las condicións para que os/as socios/as. poidan cumprir axeitadamente a misión.

4. Promover actitudes sociais positivas cara a persoa con discapacidade.
5. Promove-la lexislación axeitada que mellore a situación do colectivo.
Participar na Orientación, coordinación e impulso do Movemento Asociativo no que estea integrado Vontade con criterios de solidariedade.
6. Reunir e difundir información xeral e especializada sobre os problemas da discapacidade.
7. Representa-los seus socios/as. no ámbito local, provincial, autonómico, estatal e internacional
8. Desenvolver estratexias solidarias para que se poidan acadar equilibrios interterritoriais en calidade e servizos.
9. Desenvolver programas e actividades, dentro da propia discapacidade, dirixidos especificamente á atención da muller.
10. Desenvolver programas e actividades, dentro da propia discapacidade, dirixidos especificamente á atención da infancia e á xuventude.
11. Desenvolver programas e actividades, dentro da propia discapacidade, dirixidos especificamente á atención das persoas maiores.
12. Desenvolver programas e actividades, dentro da propia discapacidade, dirixidos especificamente a calquera outro colectivo en risco de exclusión social.
13. Desenvolver programas e actividades relacionados co fomento e participación do Voluntariado Social.
14. Promover e poñer en funcionamento todo tipo de iniciativas deportivas para persoas con discapacidade, priorizando aquelas que impulsen o deporte de base.
15. Promover e poñer en funcionamento todo tipo de iniciativas culturais, educativos e de lecer orientadas ás persoas con discapacidade.
16. Promover e poñer en funcionamento todo tipo de programas de cooperación e desenvolvemento no exterior dirixidos ás persoas con discapacidade ou en risco de exclusión social.

Calquera outro que, de xeito directo ou indirecto, poida contribuír ó cumprimento da misión de Vontade ou redundar no beneficio das persoas con discapacidade.

3. NÚMERO DE SOCIOS

- numero de persoas físicas asociadas: 193
- numero de persoas xurídicas asociadas: 0
- numero total de socios: 193
- Natureza das persoas xurídicas asociadas

4. ACTIVIDADES DESENLORADAS, RESULTADOS E BENEFICIARIOS

4.1. CENTRO DE DÍA

A. Identificación da actividade

- Servizos comprendidos na actividade:
 - Fisioterapia.
 - Terapia Ocupacional.
 - Psicoloxía.
 - Traballo Social.
 - Talleres formativos:
 - Educación para a saúde
 - Lecto-escritura
 - Lectura da Actualidade
 - Manualidades
 - Deportes náuticos.
 - Boccia
 - Ocio e lecer
 - Luns ó Sol.
 - Informática.
- Taller de Novas Tecnoloxías.
- Psicomotricidade
- Estimulación Cognitiva
- Taller de Educación Social
- Taller de Cociña
- Taller de Afectividade e Habilidades Sociais
- Transporte adaptado.

- Breve descripción da actividade

Durante o ano 2016 leváronse a cabo numerosos servizos destinados a persoas con discapacidade e as súas familias.

Co obxectivo de acadar a máxima autonomía das persoas usuarias de estes, así favorecer, por medio de todas as ferramentas e estratexias posibles, a participación das persoas con discapacidade en todos os ámbitos (social, cultural, educativo, de ocio, etc.,).

Contando con servizos de atención directa para as persoas usuarias do Centro de Día, dende o propio transporte adaptado que permite o traslado do domicilio ao centro e viceversa, ata servizos de rehabilitación e promoción de autonomía, educación de adultos, atención sociofamiliar, etc.,.

B. Recursos humanos asignados á actividade

Tipo de persoal	Número
Persoal asalariado	5
Persoal con contrato de servizos	4
Persoal voluntariado	8

C. Custe e financiamento da actividade

CUSTE	IMPORTE
Gastos por axudas e outros	4.225,83
a. Axudas monetarias	660,64
b. Axudas non monetarias	
c. Gastos por colaboracións e do órgano de goberno	3.565,19
Aprovisionamentos	30.020,74
a. Compras de bens destinados á actividade	64,549
b. Compras de materias primas	
c. Compras de outros aprovisionamentos	
d. Traballos realizados por outras entidades	29.956,15
e. Perdas por deterioro	
Gastos de persoal	73.851,81
Outros gastos da actividade	26.062,76
a. Arrendamentos e canóns	166,34
b. Reparacións e conservación	2.784,17
c. Servizos de profesionais independentes	
d. Transportes	
e. Primas de seguros	1.177,26
f. Servizos bancarios	188,02
g. Publicidade, propaganda e relacións públicas	170,50
h. Suministros	5.219,88
i. Tributos	
j. Perdas por créditos incobrables derivados da actividade	

k. Outras perdas de xestión corrente	16.356,59
Amortización de inmovilizado	43.278,12
Gastos financeiros	9,93
Diferenzas de cambio	
Adquisición de Inmovilizado	
CUSTE TOTAL DA ACTIVIDADE	177.449,19

FINANCIACIÓN	IMPORTE
Cotas de asociados	
Prestacións de servizos da actividade (incluído cotas de usuarios)	53.359,21
Ingresos ordinarios da actividade mercantil	
Rendas e outros ingresos derivados do patrimonio	
Ingresos con orixe na Administración Pública	70.143,41
a. Contratos co sector público	
b. Subvencións	70.143,41
c. Concertos	
Outros ingresos do sector privado	53.911,40
a. Subvencións	33.879,29
b. Donacións e legados	
c. Outros	20.032,11
FINANCIACIÓN TOTAL DA ACTIVIDADE	177.414,02

D. Beneficiarios/as da actividade

- Numero total de beneficiarios/as: 42
- Clase de beneficiario/a: Directos e indirectos. Persoas usuarias do centro de días e as súas familias.
- Requisitos esixidos para ostentar a condición de beneficiario/a:
 - Idade comprendida entre os 16 e 59 anos.
 - Posuír certificado de discapacidade física (*mixta) > 33 %.
 - Valoración de Grao de Dependencia > Grao II.

- Pago cota correspondente en función do tipo de praza, a través de Libranza Vinculada ao Servizo ou praza privada.
- Grado de atención que reciben os beneficiarios/as: 100 %

E. Resultados obtidos e grao de cumprimento

- Resultados obtidos coa realización da actividade.
 - Protección da dignidade e os dereitos das persoas con discapacidade.
 - Promoción da integración das persoas con discapacidade.
 - Promoción de actitudes positivas cara a persoa con discapacidade.
 - Reunión e difusión de información xeral e especializada sobre os problemas da discapacidade.
 - Desenvolvemento de programas e actividades relacionados co fomento e participación do Voluntariado Social.
 - Promoción e posta en funcionamento de todo tipo de iniciativas culturais, educativas e de lecer orientadas ás persoas con discapacidade.
 - Promoción e posta en funcionamento todo tipo de iniciativas deportivas para persoas con discapacidade, priorizando aquelas que impulsen o deporte de base.
- Grao ou nivel de cumprimento dos fins estatuarios: 100 %

4.2. NAVEGANDO POLA HISTORIA DO BAIXO MIÑO

A. Identificación da actividade

- Navegando pola Historia do Baixo Miño
- Servizos comprendidos na actividade:
“Xornadas: Navegando pola Historia do Baixo Miño. (programación de 4 saídas polo río Miño).

Breve descripción da actividade

Nestas xornadas se ensina aos beneficiarios o patrimonio cultural e fluvial do río Miño a través de actividades náuticas accesibles ao colectivo de persoas con discapacidade. Consistiron en travesías polo río nas que se amosa o sistema de fortificacións e a historia da Guerra de Restauração que deron lugar as mesmas.

B. Recursos humanos asignados á actividade

Tipo de persoal	Número
Persoal asalariado	4
Persoal con contrato de servizos	1
Persoal voluntariado	1

C. Custe e financiamento da actividade

CUSTE	IMPORTE
Gastos por axudas e outros	
a. Axudas monetarias	
b. Axudas non monetarias	
c. Gastos por colaboracións e do órgano de goberno	
Aprovisionamentos	
a. Compras de bens destinados á actividade	
b. Compras de materias primas	
c. Compras de outros aprovisionamentos	
d. Traballos realizados por outras entidades	
e. Perdas por deterioro	
Gastos de persoal	201,71
Outros gastos da actividade	1.124,50
a. Arrendamentos e canóns	121,00
b. Reparacións e conservación	
c. Servizos de profesionais independentes	
d. Transportes	
e. Primas de seguros	
f. Servizos bancarios	
g. Publicidade, propaganda e relacións públicas	
h. Suministros	
i. Tributos	
j. Perdas por créditos incobrables derivados da actividade	

k. Outras perdas de xestión corrente	1.003,50
Amortización de inmovilizado	105,39
Gastos financeiros	
Diferenzas de cambio	
Adquisición de Inmovilizado	
CUSTE TOTAL DA ACTIVIDADE	1.431,60

FINANCIACIÓN	IMPORTE
Cuotas de asociados	
Prestacións de servizos da actividade (incluído cotas de usuarios)	
Ingresos ordinarios da actividade mercantil	
Rendas e outros ingresos derivados do patrimonio	
Ingresos con orixe na Administración Pública	1.103,77
a. Contratos co sector público	
b. Subvencións	1.103,77
c. Concertos	
Outros ingresos do sector privado	320,00
a. Subvencións	
b. Donacións e legados	
c. Outros	320,00
FINANCIACIÓN TOTAL DA ACTIVIDADE	1.423,77

D. Beneficiarios/as da actividade

- Numero total de beneficiarios/as: 39
- Clase de beneficiario/a: Directos e indirectos. Persoas con discapacidade e as súas familias.
- Requisitos esixidos para ostentar a condición de beneficiario/a:
 - Posuír certificado de discapacidade.
- Grado de atención que reciben os beneficiarios/as: 100 %

E. Resultados obtidos e grao de cumprimento

- Resultados obtidos coa realización da actividade.
 - Dar a coñecer o entorno natural e cultural do río Miño.
 - Facilitar un transporte axeitado para que as persoas con discapacidade teñan acceso a historia medieval da comarca.
 - Fomento das relacións de sensibilización, normalización e inclusión social.
 - Por en valor as riquezas culturais da ribeira do río Miño (sistemas de fortificacións o longo do río).
- Grao ou nivel de cumprimento dos fins estatuarios: 100 %.
-

4.3. CURSO: APROVISIONAMENTO E ALMACENAXE NA VENTA. TOMIÑO

A. Identificación da actividade

- Curso de Aproximación e Almacenaxe na Venta.
- Servizos comprendidos na actividade:
- Formación teórico-práctica xestión dun almacén.
 - Breve descrición da actividade

Nesta actividade capacitouse as persoas alumnas na xestión dun almacén, dando a coñecer as diferentes técnicas de loxística, etiquetaxes, inventarios, o manexo das diferentes maquinaria, etc., mellorando as súas capacidades e competencias sociolaborais e facilitando así, a súa integración no mercado laboral.

O curso tivo unha duración de 30 horas, das cales 6 foron de prácticas reais en empresas. A parte teórica levouse a cabo dende o 19 ata o 26 de Outubro no CRD Vontade en horario de 10:00-14:00 h, e a parte práctica foron os días 27 e 28 de Outubro no horario pactado coa empresa.

B. Recursos humanos asignados á actividade

Tipo de persoal	Número
Persoal asalariado	
Persoal con contrato de servizos	1
Persoal voluntariado	

C. Custe e financiación da actividade

CUSTE	IMPORTE
Gastos por axudas e outros	540,00
a. Axudas monetarias	
b. Axudas non monetarias	
c. Gastos por colaboracións e do órgano de goberno	540,00
Aprovisionamentos	
a. Compras de bens destinados á actividade	
b. Compras de materias primas	
c. Compras de outros aprovisionamentos	
d. Traballos realizados por outras entidades	
e. Perdas por deterioro	
Gastos de persoal	
Outros gastos da actividade	1.395,69
a. Arrendamentos e canóns	
b. Reparacións e conservación	
c. Servizos de profesionais independentes	573,54
d. Transportes	
e. Primas de seguros	50,63
f. Servizos bancarios	
g. Publicidade, propaganda e relacións públicas	
h. Suministros	
i. Tributos	
j. Perdas por créditos incobrables derivados da actividade	
k. Outras perdas de xestión corrente	771,52
Amortización de inmovilizado	811,13
Gastos financeiros	
Diferenzas de cambio	
Adquisición de Inmovilizado	
CUSTE TOTAL DA ACTIVIDADE	2.746,82

FINANCIACIÓN	IMPORTE
Cuotas de asociados	
Prestacións de servizos da actividade (incluído cotas de usuarios)	45,00
Ingresos ordinarios da actividade mercantil	
Rendas e outros ingresos derivados do patrimonio	
Ingresos con orixe na Administración Pública	2.852,34
a. Contratos co sector público	
b. Subvencións	2.852,34
c. Concertos	
Outros ingresos do sector privado	
a. Subvencións	
b. Donacións e legados	
c. Outros	
FINANCIACIÓN TOTAL DA ACTIVIDADE	2.897,34

D. Beneficiarios/as da actividade

- Numero total de beneficiarios/as: 36
- Clase de beneficiario/a: Directos e indirectos. Alumnado do curso e as súas familias.
- Requisitos esixidos para ostentar a condición de beneficiario/a: debe cumprir al menos un dos seguintes requisitos
 - Ter unha discapacidade valorada igual ou superior ao 33%
 - Encontrarse nunha situación ponderada polos servizos sociais comunitarios no contexto persoal, familiar e social da persoa que condicione negativa e gravemente a súa inclusión social e laboral.
- Grado de atención que reciben os beneficiarios/as: 100 %

E. Resultados obtidos e grao de cumprimento

- Resultados obtidos coa realización da actividade.
Capacitouse ao alumnado no desenvolvemento de habilidades en canto ao aprovisionamento e xestión dun almacén, como ferramenta favorecedora na inserción laboral e do fomento das relacións sociais.
- Grao ou nivel de cumprimento dos fins estatuarios: 100 %

4.4. CURSO: APROVISIONAMENTO E ALMACENAXE NA VENTA. TUI

A. Identificación da actividade

- Curso de Aprovisionamento e Almacenaxe na Venta.
- Servizos comprendidos na actividade:
- Formación teórico práctica xestión dun almacén.

- Breve descripción da actividade

Nesta actividade capacitouse as persoas alumnas na xestión dun almacén, dando a coñecer as diferentes técnicas de loxística, etiquetaxes, inventarios, o manexo da diferentes maquinarias, etc., mellorando as súas capacidades e competencias sociolaborais e facilitando así, a súa integración no mercado laboral.

O curso tivo unha duración de 30 horas, das cales 6 foron de prácticas reais en empresas. A parte teórica levouse a cabo dende o 19 ata o 26 de Outubro en horario de 16:00-20:00 no Centro de Formación Ocupacional de Tui, a parte práctica foron os días 27 e 28 de Outubro no horario pactado coa empresa.

B. Recursos humanos asignados á actividade

Tipo de persoal	Número
Persoal asalariado	
Persoal con contrato de servizos	1
Persoal voluntariado	

C. Custe e financiación da actividade

CUSTE	IMPORTE
Gastos por axudas e outros	513,00
a. Axudas monetarias	
b. Axudas non monetarias	
c. Gastos por colaboracións e do órgano de goberno	513,00
Aprovisionamentos	
a. Compras de bens destinados á actividade	
b. Compras de materias primas	
c. Compras de outros aprovisionamentos	
d. Traballos realizados por outras entidades	
e. Perdas por deterioro	
Gastos de persoal	
Outros gastos da actividade	1.395,69
a. Arrendamentos e canóns	
b. Reparacións e conservación	
c. Servizos de profesionais independentes	573,54
d. Transportes	
e. Primas de seguros	50,63
f. Servizos bancarios	
g. Publicidade, propaganda e relacións públicas	
h. Suministros	
i. Tributos	
j. Perdas por créditos incobrables derivados da actividade	
k. Outras perdas de xestión corrente	771,52
Amortización de inmovilizado	811,13
Gastos financeiros	
Diferenzas de cambio	
Adquisición de Inmovilizado	
CUSTE TOTAL DA ACTIVIDADE	2.719,82

FINANCIACIÓN	IMPORTE
Cuotas de asociados	
Prestacións de servizos da actividade (incluído cotas de usuarios)	
Ingresos ordinarios da actividade mercantil	
Rendas e outros ingresos derivados do patrimonio	
Ingresos con orixe na Administración Pública	2.852,34
a. Contratos co sector público	
b. Subvencións	2.852,34
c. Concertos	
Outros ingresos do sector privado	
a. Subvencións	
b. Donacións e legados	
c. Outros	
FINANCIACIÓN TOTAL DA ACTIVIDADE	2.852,34

D. Beneficiarios/as da actividade

- Numero total de beneficiarios/as: 36
- Clase de beneficiario/a: Directos e indirectos. Alumnado do curso e as súas familias.
- Requisitos esixidos para ostentar a condición de beneficiario/a: debe cumprir al menos un dos seguintes requisitos
 - Ter unha discapacidade valorada igual ou superior ao 33%
 - Encontrarse nunha situación ponderada polos servizos sociais comunitarios no contexto persoal, familiar e social da persoa que condicione negativa e gravemente a súa inclusión social e laboral.
- Grado de atención que reciben os beneficiarios/as: 100 %

E. Resultados obtidos e grao de cumprimento

- Resultados obtidos coa realización da actividade.

Capacitouse ao alumnado no desenvolvemento de habilidades en canto ao aprovisionamento e xestión dun almacén, como ferramenta favorecedora na inserción laboral e do fomento das relacións sociais.

- Grao ou nivel de cumprimento dos fins estatuarios: 100 %

4.5. CURSO: INICIACIÓN Á ACTIVIDADE AGROFORESTAIS.TOMIÑO

A. Identificación da actividade

- Curso de Iniciación á Actividade Agroforestais.
- Servizos comprendidos na actividade:
- Formación teórico práctica nas actividades agroforestais.
 - Breve descrición da actividade
Adquirir os coñecementos básicos para desempeñar un posto de traballo como peón forestal, mellorando as súas capacidades e competencias sociolaborais e facilitando así, a súa integración no mercado laboral.

O curso tivo unha duración de 100 horas, das cales 10 foron de prácticas reais en empresas. A parte teórica levouse a cabo dende o 02 ata o 25 de Novembro en horario de 09:30-14:30 h no CRD Vontade, e a parte práctica foron os días 28 e 29 de Novembro no horario pactado coa empresa.

B. Recursos humanos asignados á actividade

Tipo de persoal	Número
Persoal asalariado	1
Persoal con contrato de servizos	1
Persoal voluntariado	

C. Custe e financiación da actividade

CUSTE	IMPORTE
Gastos por axudas e outros	1.332,00
a. Axudas monetarias	
b. Axudas non monetarias	
c. Gastos por colaboracións e do órgano de goberno	1.332,00
Aprovisionamentos	
a. Compras de bens destinados á actividade	
b. Compras de materias primas	
c. Compras de outros aprovisionamentos	
d. Traballos realizados por outras entidades	
e. Perdas por deterioro	
Gastos de persoal	254,33
Outros gastos da actividade	2.275,12
a. Arrendamentos e canóns	
b. Reparacións e conservación	
c. Servizos de profesionais independentes	
d. Transportes	
e. Primas de seguros	50,63
f. Servizos bancarios	
g. Publicidade, propaganda e relacións públicas	
h. Suministros	
i. Tributos	
j. Perdas por créditos incobrables derivados da actividade	
k. Outras perdas de xestión corrente	2.224,49
Amortización de inmovilizado	2.040,62
Gastos financeiros	
Diferenzas de cambio	
Adquisición de Inmovilizado	
CUSTE TOTAL DA ACTIVIDADE	5.902,07

FINANCIACIÓN	IMPORTE
Cuotas de asociados	
Prestacións de servizos da actividade (incluído cotas de usuarios)	
Ingresos ordinarios da actividade mercantil	
Rendas e outros ingresos derivados do patrimonio	
Ingresos con orixe na Administración Pública	6.442,34
a. Contratos co sector público	
b. Subvencións	6.442,34
c. Concertos	
Outros ingresos do sector privado	
a. Subvencións	
b. Donacións e legados	
c. Outros	
FINANCIACIÓN TOTAL DA ACTIVIDADE	6.442,34

D. Beneficiarios/as da actividade

- Numero total de beneficiarios/as: 36
- Clase de beneficiario/a: Directos e indirectos. Alumnado do curso e as súas familias.
- Requisitos esixidos para ostentar a condición de beneficiario/a: debe cumprir al menos un dos seguintes requisitos
 - Ter unha discapacidade valorada igual ou superior ao 33%
 - Encontrarse nunha situación ponderada polos servizos sociais comunitarios no contexto persoal, familiar e social da persoa que condicione negativa e gravemente a súa inclusión social e laboral.
- Grado de atención que reciben os beneficiarios/as: 100 %

E. Resultados obtidos e grao de cumprimento

- Resultados obtidos coa realización da actividade.
Capacitouse ao alumnado para o desempeño de funcións de peón forestal, como ferramenta favorecedora na inserción laboral e do fomento das relacións sociais.
- Grao ou nivel de cumprimento dos fins estatuarios: 100 %

4.6. CURSO: INICIACIÓN Á ACTIVIDADE AGROFORESTAIS.TUI

A. Identificación da actividade

- Curso de Iniciación á Actividade Agroforestais.
- Servizos comprendidos na actividade:
- Formación teórico práctica nas actividades agroforestais.
 - Breve descrición da actividade
Adquirir os coñecementos básicos para desempeñar un posto de traballo como peón forestal, mellorando as súas capacidades e competencias sociolaborais e facilitando así, a súa integración no mercado laboral.

O curso tivo unha duración de 100 horas, das cales 10 foron de prácticas reais en empresas. A parte teórica levouse a cabo dende o 02 ata o 25 de Novembro en horario de 16:00-21:00 no Centro de Formación Ocupacional de Tui, a parte práctica foron os días 28 e 29 de Novembro no horario pactado coa empresa.

B. Recursos humanos asignados á actividade

Tipo de persoal	Número
Persoal asalariado	1
Persoal con contrato de servizos	1
Persoal voluntariado	

C. Custe e financiación da actividade

CUSTE	IMPORTE
Gastos por axudas e outros	1.332,00
a. Axudas monetarias	
b. Axudas non monetarias	
c. Gastos por colaboracións e do órgano de goberno	1.332,00
Aprovisionamentos	
a. Compras de bens destinados á actividade	
b. Compras de materias primas	
c. Compras de outros aprovisionamentos	
d. Traballos realizados por outras entidades	
e. Perdas por deterioro	
Gastos de persoal	254,33
Outros gastos da actividade	2.266,92
a. Arrendamentos e canóns	
b. Reparacións e conservación	
c. Servizos de profesionais independentes	
d. Transportes	
e. Primas de seguros	50,63
f. Servizos bancarios	
g. Publicidade, propaganda e relacións públicas	
h. Suministros	
i. Tributos	
j. Perdas por créditos incobrables derivados da actividade	
k. Outras perdas de xestión corrente	2.216,29
Amortización de inmovilizado	2.040,62
Gastos financeiros	
Diferenzas de cambio	
Adquisición de Inmovilizado	
CUSTE TOTAL DA ACTIVIDADE	5.893,87

FINANCIACIÓN	IMPORTE
Cuotas de asociados	
Prestacións de servizos da actividade (incluído cotas de usuarios)	
Ingresos ordinarios da actividade mercantil	
Rendas e outros ingresos derivados do patrimonio	
Ingresos con orixe na Administración Pública	6.442,34
a. Contratos co sector público	
b. Subvencións	6.442,34
c. Concertos	
Outros ingresos do sector privado	
a. Subvencións	
b. Donacións e legados	
c. Outros	
FINANCIACIÓN TOTAL DA ACTIVIDADE	6.442,34

D. Beneficiarios/as da actividade

- Numero total de beneficiarios/as: 36
- Clase de beneficiario/a: Directos e indirectos. Alumnado do curso e as súas familias.
- Requisitos esixidos para ostentar a condición de beneficiario/a: debe cumprir al menos un dos seguintes requisitos
 - Ter unha discapacidade valorada igual ou superior ao 33%
 - Encontrarse nunha situación ponderada polos servizos sociais comunitarios no contexto persoal, familiar e social da persoa que condicione negativa e gravemente a súa inclusión social e laboral.
- Grado de atención que reciben os beneficiarios/as: 100 %

E. Resultados obtidos e grao de cumprimento

- Resultados obtidos coa realización da actividade.
Capacitouse ao alumnado para o desempeño de funcións de peón forestal, como ferramenta favorecedora na inserción laboral e do fomento das relacións sociais.
- Grao ou nivel de cumprimento dos fins estatuarios: 100 %

4.7. FISIOTERAPIA

A. Identificación da actividade

- Servizo de Fisioterapia
- Servizos comprendidos na actividade:
Fisioterapia neurolóxica, electroterapia, masoterapia, cinesiterapia, drenaxe linfático, kinesiotaping, fisioterapia respiratoria e fisioterapia dixestiva.
- Breve descrición da actividade
Tratamentos individualizados por medio do exercicio terapéutico, calor, frío, auga, masaxe e electricidade. Ademais executa probas manuais para determinar o valor da afectación e forza muscular, as capacidades funcionais, a amplitude de movemento articular e medidas da capacidade vital, así como axudas diagnósticas para o control da evolución.

B. Recursos humanos asignados á actividade

Tipo de persoal	Número
Persoal asalariado	1
Persoal con contrato de servizos	
Persoal voluntariado	

C. Custe e financiamento da actividade

CUSTE	IMPORTE
Gastos por axudas e outros	
a. Axudas monetarias	
b. Axudas non monetarias	
c. Gastos por colaboracións e do órgano de goberno	
Aprovisionamentos	
a. Compras de bens destinados á actividade	
b. Compras de materias primas	
c. Compras de outros aprovisionamentos	
d. Traballos realizados por outras entidades	
e. Perdas por deterioro	
Gastos de persoal	946,92
Outros gastos da actividade	27,69
a. Arrendamentos e canóns	
b. Reparacións e conservación	
c. Servizos de profesionais independentes	
d. Transportes	
e. Primas de seguros	
f. Servizos bancarios	
g. Publicidade, propaganda e relacións públicas	
h. Suministros	
i. Tributos	
j. Perdas por créditos incobrables derivados da actividade	
k. Outras perdas de xestión corrente	27,69
Amortización de inmovilizado	673,29
Gastos financeiros	
Diferenzas de cambio	
Adquisición de Inmovilizado	
CUSTE TOTAL DA ACTIVIDADE	1.647,90

FINANCIACIÓN	IMPORTE
Cuotas de asociados	
Prestacións de servizos da actividade (incluído cotas de usuarios.	710,20
Ingresos ordinarios da actividade mercantil	
Rendas e outros ingresos derivados do patrimonio	
Ingresos con orixe na Administración Pública	599,83
a. Contratos co sector público	
b. Subvencións	599,83
c. Concertos	
Outros ingresos do sector privado	
a. Subvencións	
b. Donacións e legados	
c. Outros	
FINANCIACIÓN TOTAL DA ACTIVIDADE	1.310,03

D. Beneficiarios/as da actividade

- Numero total de beneficiarios/as: 27
- Clase de beneficiario/a: Directos e indirectos.
- Requisitos esixidos para ostentar a condición de beneficiario/a:
 - Pago da correspondente tarifa en función de si se é socio ou non da entidade.
- Grado de atención que reciben os beneficiarios/as: 100 %

E. Resultados obtidos e grao de cumprimento

- Resultados obtidos coa realización da actividade.
Ofrecer un servizo de fisioterapia axeitado as necesidades das persoas usuarias da zona dun xeito alcanzable economicamente.
- Grao ou nivel de cumprimento dos fins estatuarios: 100 %.

4.8. PSICOLOXIA

A. Identificación da actividade

- Servizo de Psicoloxía
- Servizos comprendidos na actividade:
Sesións individuais de tratamento psicolóxico.
- Breve descrición da actividade
Avaliar a persoa susceptible de requirir algunha intervención psicolóxica para posteriormente, se é o caso, programar e implantar un plan de intervención individualizado e realizar un seguimento do mesmo.

B. Recursos humanos asignados á actividade

Tipo de persoal	Número
Persoal asalariado	1
Persoal con contrato de servizos	
Persoal voluntariado	

C. Custe e financiamento da actividade

CUSTE	IMPORTE
Gastos por axudas e outros	
a. Axudas monetarias	
b. Axudas non monetarias	
c. Gastos por colaboracións e do órgano de goberno	
Aprovisionamentos	
a. Compras de bens destinados á actividade	
b. Compras de materias primas	
c. Compras de outros aprovisionamentos	
d. Traballos realizados por outras entidades	
e. Perdas por deterioro	
Gastos de persoal	85,73
Outros gastos da actividade	
a. Arrendamentos e canóns	
b. Reparacións e conservación	
c. Servizos de profesionais independentes	
d. Transportes	
e. Primas de seguros	
f. Servizos bancarios	
g. Publicidade, propaganda e relacións públicas	
h. Suministros	
i. Tributos	
j. Perdas por créditos incobrables derivados da actividade	
k. Outras perdas de xestión corrente	
Amortización de inmovilizado	89,58
Gastos financeiros	
Diferenzas de cambio	
Adquisición de Inmovilizado	
CUSTE TOTAL DA ACTIVIDADE	175,30

FINANCIACIÓN	IMPORTE
Cuotas de asociados	
Prestacións de servizos da actividade (incluído cotas de usuarios)	
Ingresos ordinarios da actividade mercantil	
Rendas e outros ingresos derivados do patrimonio	
Ingresos con orixe na Administración Pública	54,30
a. Contratos co sector público	
b. Subvencións	54,30
c. Concertos	
Outros ingresos do sector privado	
a. Subvencións	
b. Donacións e legados	
c. Outros	
FINANCIACIÓN TOTAL DA ACTIVIDADE	54,30

D. Beneficiarios/as da actividade

- Numero total de beneficiarios/as: 3
- Clase de beneficiario/a: Directos e indirectos.
- Requisitos esixidos para ostentar a condición de beneficiario/a:
 - Pago da correspondente tarifa en función de si se é socio ou non da entidade.
- Grado de atención que reciben os beneficiarios/as: 100 %

E. Resultados obtidos e grao de cumprimento

- Resultados obtidos coa realización da actividade.
Ofrecer un servizo de psicoloxía axeitado as necesidades das persoas usuarias da zona dun xeito alcanzable economicamente.
- Grao ou nivel de cumprimento dos fins estatuarios: 100 % .

4.9. PROGRAMA DE LOGOPEDIA E TERAPIA APLICADA

A. Identificación da actividade

- Logopedia e Terapia aplicada.
- Servizos comprendidos na actividade:
Conseguir que cheguen a establecer e manter relacións interpersoais gratificantes e potenciais recursos persoais facilitadores do cambio, conseguindo un equilibrio na súa vida diaria.
- Breve descrición da actividade
O obxectivo xeral deste Programa é contribuír á integración social das persoas con discapacidade; habilidades comunicativas e nas actividades instrumentais da vida diaria que lles permitan relacionarse dunha maneira máis acondicionada co seu entorno social e melloralas súas relacións sociais en tódolos ámbitos do seu día a día así como favorecer unha adecuada incorporación tanto a actividades de ocio como ao mercado laboral.

B. Recursos humanos asignados á actividade

Tipo de persoal	Número
Persoal asalariado	
Persoal con contrato de servizos	1
Persoal voluntariado	

C. Custe e financiación da actividade

CUSTE	IMPORTE
Gastos por axudas e outros	
a. Axudas monetarias	
b. Axudas non monetarias	
c. Gastos por colaboracións e do órgano de goberno	
Aprovisionamentos	
a. Compras de bens destinados á actividade	
b. Compras de materias primas	
c. Compras de outros aprovisionamentos	
d. Traballos realizados por outras entidades	
e. Perdas por deterioro	
Gastos de persoal	
Outros gastos da actividade	3.075,00
a. Arrendamentos e cánons	
b. Reparacións e conservación	
c. Servicos de profesionais independentes	
d. Transportes	
e. Primas de seguros	
f. Servizos bancarios	
g. Publicidade, propaganda e relacións públicas	
h. Suministros	
i. Tributos	
j. Perdas por créditos incobrables derivados da actividade	
k. Outras perdas de xestión corrente	3.075,00
Amortización de inmovilizado	1.174,57
Gastos financeiros	
Diferencias de cambio	
Adquisición de Inmovilizado	
CUSTE TOTAL DA ACTIVIDADE	4.249,57

FINANCIACIÓN	IMPORTE
Cuotas de asociados	
Prestacións de servizos da actividade (incluído cuotas de usuarios)	
Ingresos ordinarios da actividade mercantil	
Rentas e outros ingresos derivados do patrimonio	
Ingresos con orixen na Administración Pública	2.420,00
a. Contratos co sector público	
b. Subencións	2.420,00
c. Concertos	
Outros ingresos do sector privado	1.300,00
a. Subvencións	1.300,00
b. Donacións e legados	
c. Outros	
FINANCIACIÓN TOTAL DA ACTIVIDADE	3.720,00

D. Beneficiarios/as da actividade

- Numero total de beneficiarios/as: 12
 - Clase de beneficiario/a: Directos e indirectos. Persoas usuarias do centro de días e as súas familias.
- Grado de atención que reciben os beneficiarios/as: 100 %

E. Resultados obtidos e grao de cumprimento

- Resultados obtidos coa realización da actividade.
 - Intervir directamente nas necesidades das persoas usuarias do programa, con problemas de comunicación
 - Mellorar , manter e/ou restaurar o maior nivel de independencia funcional e autonomía persoal tendo en conta á propia persoa, a actividade e o entorno.
- Grao ou nivel de cumprimento dos fins estatuarios: 100 % .estatuarios:

4.10. NATACIÓN TERAPÉUTICA

A. Identificación da actividade

- Natación terapéutica.
- Servizos comprendidos na actividade:
Sesiós grupais de rehabilitación no interior da piscina co apoio do Monitor de piscina, un Fisioterapeuta e unha Terapeuta Ocupacional.
- Breve descrición da actividade
Os obxectivos desta actividade é, sobre todo, a rehabilitación, pero tamén axuda a persoa usuaria a adquirir independencia a hora de moverse na auga e como iniciación a natación.

B. Recursos humanos asignados á actividade

Tipo de persoal	Número
Persoal asalariado	4
Persoal con contrato de servizos	1
Persoal voluntariado	2

C. Custe e financiamento da actividade

CUSTE	IMPORTE
Gastos por axudas e outros	
a. Axudas monetarias	
b. Axudas non monetarias	
c. Gastos por colaboracións e do órgano de goberno	
Aprovisionamentos	
a. Compras de bens destinados á actividade	
b. Compras de materias primas	
c. Compras de outros aprovisionamentos	
d. Traballos realizados por outras entidades	
e. Perdas por deterioro	
Gastos de persoal	1.736,95
Outros gastos da actividade	
a. Arrendamentos e canóns	
b. Reparacións e conservación	
c. Servizos de profesionais independentes	
d. Transportes	
e. Primas de seguros	
f. Servizos bancarios	
g. Publicidade, propaganda e relacións públicas	
h. Suministros	
i. Tributos	
j. Perdas por créditos incobrables derivados da actividade	
k. Outras perdas de xestión corrente	
Amortización de inmovilizado	1.290,97
Gastos financeiros	
Diferenzas de cambio	
Adquisición de Inmovilizado	
CUSTE TOTAL DA ACTIVIDADE	3.027,91

FINANCIACIÓN	IMPORTE
Cuotas de asociados	
Prestacións de servizos da actividade (incluído cotas de usuarios)	20,00
Ingresos ordinarios da actividade mercantil	
Rendas e outros ingresos derivados do patrimonio	
Ingresos con orixe na Administración Pública	1.100,27
a. Contratos co sector público	
b. Subvencións	1.100,27
c. Concertos	
Outros ingresos do sector privado	
a. Subvencións	
b. Donacións e legados	
c. Outros	
FINANCIACIÓN TOTAL DA ACTIVIDADE	1.120,27

D. Beneficiarios/as da actividade

- Numero total de beneficiarios/as: 11
- Clase de beneficiario/a: Directos
- Requisitos esixidos para ostentar a condición de beneficiario/a:
 - Ser socio/da entidade.
 - Posuír certificado de discapacidade.
 - Pago da correspondente cota pola actividade.
- Grado de atención que reciben os beneficiarios/as: 100 %

E. Resultados obtidos e grao de cumprimento

- Resultados obtidos coa realización da actividade.
Ofreceuse un servizo de natación terapéutica axeitado as necesidades das persoas con discapacidade da zona dun xeito alcanzable economicamente.

As persoas usuarias gañaron seguridade e adquiriron independencia a hora de moverse na auga.

- Grao ou nivel de cumprimento dos fins estatuarios: 100 % .

4.11. CAMPAMENTO DE VERAN

A. Identificación da actividade

- Campamento de verán.
- Servizos comprendidos na actividade:
Actividades lúdicas.
- Breve descrición da actividade

Proporcionar unha oferta de lecer inclusiva onde se intentou acadar unha maior capacidade de socialización e de estimulación da autonomía persoal a través da realización de actividades lúdicas, cun programa de actividades o suficientemente flexible para poder adaptalo ás necesidades de cada participante.

B. Recursos humanos asignados á actividade

Tipo de persoal	Número
Persoal asalariado	3
Persoal con contrato de servizos	
Persoal voluntariado	

C. Custe e financiamento da actividade

CUSTE	IMPORTE
Gastos por axudas e outros	
a. Axudas monetarias	
b. Axudas non monetarias	
c. Gastos por colaboracións e do órgano de goberno	
Aprovisionamentos	
a. Compras de bens destinados á actividade	
b. Compras de materias primas	
c. Compras de outros aprovisionamentos	
d. Traballos realizados por outras entidades	
e. Perdas por deterioro	
Gastos de persoal	2.294,87
Outros gastos da actividade	135,25
a. Arrendamentos e canóns	
b. Reparacións e conservación	
c. Servizos de profesionais independentes	
d. Transportes	
e. Primas de seguros	
f. Servizos bancarios	
g. Publicidade, propaganda e relacións públicas	
h. Suministros	
i. Tributos	
j. Perdas por créditos incobrables derivados da actividade	
k. Outras perdas de xestión corrente	135,25
Amortización de inmovilizado	2.154,30
Gastos financeiros	
Diferenzas de cambio	
Adquisición de Inmovilizado	
CUSTE TOTAL DA ACTIVIDADE	4.584,43

FINANCIACIÓN	IMPORTE
Cuotas de asociados	
Prestacións de servizos da actividade (incluído cotas de usuarios)	
Ingresos ordinarios da actividade mercantil	
Rendas e outros ingresos derivados do patrimonio	
Ingresos con orixe na Administración Pública	399,74
a. Contratos co sector público	
b. Subvencións	399,74
c. Concertos	
Outros ingresos do sector privado	3.809,34
a. Subvencións	
b. Donacións e legados	
c. Outros	3.809,34
FINANCIACIÓN TOTAL DA ACTIVIDADE	4.209,08

D. Beneficiarios/as da actividade

- Numero total de beneficiarios/as: 32
- Clase de beneficiario/a: Directos e indirectos. Participantes no campamento e as súas familias.
- Requisitos esixidos para ostentar a condición de beneficiario/a :
 - Posuír certificado de discapacidade.
- Grado de atención que reciben os beneficiarios/as: 100 %

E. Resultados obtidos e grao de cumprimento

- Resultados obtidos coa realización da actividade.
 - Fortalecéronse as capacidades físicas dos usuarios.
 - Fomentáronse as competencias cognitivas.
 - Melloráronse as habilidades e competencias sociais.
- Grao ou nivel de cumprimento dos fins estatuarios: 100 % .estatuarios:

4.12. TALLER TEA

A. Identificación da actividade

- Talleres destinados a nenos con diagnóstico dentro do trastorno do espectro autista.
- Servizos comprendidos na actividade:
Actividades lúdicas.
- Breve descrición da actividade
Realizáronse talleres destinados a nenos con diagnóstico dentro do trastorno do espectro autista, para fomentar a súa actividade máis adaptativa. Os talleres realizáronse en sábados alternos durante todo o ano en horario de 12:00 a 14:00.

B. Recursos humanos asignados á actividade

Tipo de persoal	Número
Persoal asalariado	1
Persoal con contrato de servizos	
Persoal voluntariado	4

C. Custe e financiamento da actividade

CUSTE	IMPORTE
Gastos por axudas e outros	
a. Axudas monetarias	
b. Axudas non monetarias	
c. Gastos por colaboracións e do órgano de goberno	
Aprovisionamentos	
a. Compras de bens destinados á actividade	
b. Compras de materias primas	
c. Compras de outros aprovisionamentos	
d. Traballos realizados por outras entidades	
e. Perdas por deterioro	
Gastos de persoal	672,37
Outros gastos da actividade	
a. Arrendamentos e canóns	
b. Reparacións e conservación	
c. Servizos de profesionais independentes	
d. Transportes	
e. Primas de seguros	
f. Servizos bancarios	
g. Publicidade, propaganda e relacións públicas	
h. Suministros	
i. Tributos	
j. Perdas por créditos incobrables derivados da actividade	
k. Outras perdas de xestión corrente	
Amortización de inmovilizado	456,67
Gastos financeiros	
Diferenzas de cambio	
Adquisición de Inmovilizado	
CUSTE TOTAL DA ACTIVIDADE	1.129,04

FINANCIACIÓN	IMPORTE
Cuotas de asociados	
Prestacións de servizos da actividade (incluído cotas de usuarios)	
Ingresos ordinarios da actividade mercantil	
Rendas e outros ingresos derivados do patrimonio	
Ingresos con orixe na Administración Pública	425,91
d. Contratos co sector público	
e. Subvencións	425,91
f. Concertos	
Outros ingresos do sector privado	
d. Subvencións	
e. Donacións e legados	
f. Outros	
FINANCIACIÓN TOTAL DA ACTIVIDADE	425,91

D. Beneficiarios/as da actividade

- Numero total de beneficiarios/as: 27
- Clase de beneficiario/a: Directos e indirectos. Participantes nos talleres e as súas familias.
- Requisitos esixidos para ostentar a condición de beneficiario/a :
 - Ser menor de 18 anos e estar diagnosticado de Trastorno de Espectro Autista.
- Grado de atención que reciben os beneficiarios/as: 100 %

E. Resultados obtidos e grao de cumprimento

- Resultados obtidos coa realización da actividade.
 - Acadaron un maior grado de autonomía nas actividades levadas a cabo que forman parte das actividades básicas da vida diaria .
 - Conseguiron melloras nas habilidades sociais e relacionais cos seus pares.

- Gañaron destreza motora tanto a nivel de psicomotricidade fina como grosa
- Incrementouse a integración es xogos propios da súa idade.
- Fomentouse un incremento e mellora nas habilidades cognitivas básicas

- Grao ou nivel de cumprimento dos fins estatuarios: 100 % .estatuarios:

4.13. PROGRAMA CONECTADAS 2016 – CURSO DE ALFABETIZACIÓN DIXITAL II

A. Identificación da actividade

- Curso de Alfabetización Dixital II.
- Servizos comprendidos na actividade:
Clases de manexo do ordenador, teléfonos intelixentes, tablets..
- Breve descrición da actividade

Obter coñecementos básicos, habilidades e destrezas no manexo das novas tecnoloxías e aprender a manexar: correo electrónico, tableta, teléfono. O mesmo tempo que se sensibiliza acerca da igualdade de oportunidades entre mulleres e homes.

B. Recursos humanos asignados á actividade

Tipo de persoal	Número
Persoal asalariado	
Persoal con contrato de servizos	1
Persoal voluntariado	

C. Custe e financiación da actividade

CUSTE	IMPORTE
Gastos por axudas e outros	
a. Axudas monetarias	
b. Axudas non monetarias	
c. Gastos por colaboracións e do órgano de goberno	
Aprovisionamentos	
a. Compras de bens destinados á actividade	
b. Compras de materias primas	
c. Compras de outros aprovisionamentos	
d. Traballos realizados por outras entidades	
e. Perdas por deterioro	
Gastos de persoal	
Outros gastos da actividade	
a. Arrendamentos e cánons	
b. Reparacións e conservación	
c. Servicos de profesionais independentes	
d. Transportes	
e. Primas de seguros	
f. Servizos bancarios	
g. Publicidade, propaganda e relacións públicas	
h. Suministros	
i. Tributos	
j. Perdas por créditos incobrables derivados da actividade	
k. Outras perdas de xestión corrente	
Amortización de inmovilizado	526,93
Gastos financeiros	
Diferencias de cambio	
Adquisición de Inmovilizado	
CUSTE TOTAL DA ACTIVIDADE	526,93

FINANCIACIÓN	IMPORTE
Cuotas de asociados	
Prestacións de servizos da actividade (incluído cuotas de usuarios)	
Ingresos ordinarios da actividade mercantil	
Rentas e outros ingresos derivados do patrimonio	
Ingresos con orixen na Administración Pública	
a. Contratos co sector público	
b. Subencións	
c. Concertos	
Outros ingresos do sector privado	
a. Subvencións	
b. Donacións e legados	
c. Outros	
FINANCIACIÓN TOTAL DA ACTIVIDADE	

D. Beneficiarios/as da actividade

- Numero total de beneficiarios/as: 12
- Clase de beneficiario/a: Directos e indirectos. Persoas con e sen discapacidade.
- Grado de atención que reciben os beneficiarios/as: 100 %

E. Resultados obtidos e grao de cumprimento

- Resultados obtidos coa realización da actividade.
 - Mellora na formación básica no manexo das novas tecnoloxías, así como favorecendo espazos de encontro e intercambio de experiencias.

O curso levouse a cabo dende o 27 de Setembro ata o 5 de Decembro (Martes e Xoves) en horario de 10:00-12:00 h.

Grao ou nivel de cumprimento dos fins estatuarios: 100 %

4.14. TALLER SEGUNDA XUVENTUDE

A. Identificación da actividade

- Pilates para persoas maiores
- Servizos comprendidos na actividade:
Mellorar a calidade e hixiene nos movementos evitando riscos de caídas e diminución da autonomía da persoa, que facilite as relacións sociais e a integración.
- Breve descrición da actividade
Nos talleres realizaranse actividades encamiñadas á mellora da postura, a forza muscular, a coordinación, a relaxación, o equilibrio, a flexibilidade, a mobilidade articular, e en xeral todas aquelas tarefas que facilitan a independencia dos maiores na realización de tódalas súas actividades do día a día de maneira segura e sempre dende un punto de vista psicomotriz acorde ás necesidades deste grupo concreto seguindo a filosofía do concepto Pilates.

B. Recursos humanos asignados á actividade

Tipo de persoal	Número
Persoal asalariado	1
Persoal con contrato de servizos	
Persoal voluntariado	

C. Custe e financiación da actividade

CUSTE	IMPORTE
Gastos por axudas e outros	
a. Axudas monetarias	
b. Axudas non monetarias	
c. Gastos por colaboracións e do órgano de goberno	
Aprovisionamentos	
d. Compras de bens destinados á actividade	
e. Compras de materias primas	
f. Compras de outros aprovisionamentos	
g. Traballos realizados por outras entidades	
h. Perdas por deterioro	
Gastos de persoal	1.058,98
Outros gastos da actividade	
a. Arrendamentos e cánons	
b. Reparacións e conservación	
c. Servicos de profesionais independentes	
d. Transportes	
e. Primas de seguros	
f. Servizos bancarios	
g. Publicidade, propaganda e relacións públicas	
h. Suministros	
i. Tributos	
j. Perdas por créditos incobrables derivados da actividade	
k. Outras perdas de xestión corrente	
Amortización de inmovilizado	948,47
Gastos financeiros	
Diferencias de cambio	
Adquisición de Inmovilizado	
CUSTE TOTAL DA ACTIVIDADE	2.007,44

FINANCIACIÓN	IMPORTE
Cuotas de asociados	
Prestacións de servizos da actividade (incluído cuotas de usuarios)	
Ingresos ordinarios da actividade mercantil	
Rentas e outros ingresos derivados do patrimonio	
Ingresos con orixen na Administración Pública	1.197,79
a. Contratos co sector público	
b. Subvencións	1.197,79
c. Concertos	
Outros ingresos do sector privado	
a. Subvencións	
b. Donacións e legados	
c. Outros	
FINANCIACIÓN TOTAL DA ACTIVIDADE	1.197,79

D. Beneficiarios/as da actividade

- Numero total de beneficiarios/as: 26
- Clase de beneficiario/a: Directos. Persoas maiores de 65 do Concello de Tomiño.
- Grado de atención que reciben os beneficiarios/as: 100 %

E. Resultados obtidos e grao de cumprimento

- Resultados obtidos coa realización da actividade.
Mellora nos seguintes aspectos:
 - o control postural
 - o respiración durante a realización de exercicios
 - o equilibrio e a coordinación

Os talleres tiveron lugar os venres de 10:30 a 12:30 durante todo ano, excepto os meses de xaneiro e agosto.

- Grao ou nivel de cumprimento dos fins estatuarios: 100 % .

4.15. PROXECTO AUTO-NOMIA

A. Identificación da actividade

Fomentar autonomía das persoas con mobilidade reducida a través do préstamo dun vehículo adaptado.

- Servizos comprendidos na actividade:

Fomentar a mobilidade e independencia a través do transporte adaptado.

- Breve descripción da actividade

A Asociación de Persoas con discapacidade Vontade dispón dun vehículo adaptado para ofrecer os seu servizos, mediante o préstamo do vehículo, a todas aquelas persoas con mobilidade reducida, que teñan necesidade dun vehículo adaptado para trasladarse e sen recursos económicos suficientes para adquirir un vehículo adaptado.

B. Recursos humanos asignados á actividade

Tipo de persoal	Número
Persoal asalariado	
Persoal con contrato de servizos	
Persoal voluntariado	1

C. Custe e financiamento da actividade

CUSTE	IMPORTE
Gastos por axudas e outros	
a. Axudas monetarias	
b. Axudas non monetarias	
c. Gastos por colaboracións e do órgano de goberno	
Aprovisionamentos	
a. Compras de bens destinados á actividade	
b. Compras de materias primas	
c. Compras de outros aprovisionamentos	
d. Traballos realizados por outras entidades	
e. Perdas por deterioro	
Gastos de persoal	
Outros gastos da actividade	231,78
a. Arrendamentos e canóns	
b. Reparacións e conservación	
c. Servizos de profesionais independentes	
d. Transportes	
e. Primas de seguros	168,42
f. Servizos bancarios	
g. Publicidade, propaganda e relacións públicas	
h. Suministros	
i. Tributos	
j. Perdas por créditos incobrables derivados da actividade	
k. Outras perdas de xestión corrente	63,36
Amortización de inmovilizado	
Gastos financeiros	
Diferenzas de cambio	
Adquisición de Inmovilizado	11.800,00
CUSTE TOTAL DA ACTIVIDADE	12.031,78

FINANCIACIÓN	IMPORTE
Cuotas de asociados	
Prestacións de servizos da actividade (incluído cotas de usuarios)	
Ingresos ordinarios da actividade mercantil	
Rendas e outros ingresos derivados do patrimonio	
Ingresos con orixe na Administración Pública	
a. Contratos co sector público	
b. Subvencións	
c. Concertos	
Outros ingresos do sector privado	15.377,39
a. Subvencións	
b. Donacións e legados	
c. Outros	15.377,39
FINANCIACIÓN TOTAL DA ACTIVIDADE	15.377,39

D. Beneficiarios/as da actividade

- Numero total de beneficiarios/as: 369
- Clase de beneficiario/a: Directos e indirectos. Persoas con discapacidade e as súas familias.
- Requisitos esixidos para ostentar a condición de beneficiario/a :
- Grado de atención que reciben os beneficiarios/as: 100 %

E. Resultados obtidos e grao de cumprimento

- Resultados obtidos coa realización da actividade.
 - Este ano adquiriuse o vehículo e actualmente desfruta del, como condición de préstamo, unha persoa usuaria do Centro de Día Vontade diagnosticado de ELA. Grazas a este vehículo tanto a persoas usuaria coma a súa familia mellorou a súa calidade de vida e independencia.
- Grao ou nivel de cumprimento dos fins estatuarios: 100 % estatuarios.

4.16. VOLUNTARIADO NAS REDES SOCIAIS

A. Identificación da actividade

- Fomento do uso das novas tecnoloxías na Asociación de Persoas con discapacidade Vontade a través das redes sociais.
- Servizos comprendidos na actividade:
 - Xestión e coordinación do voluntariado
 - Formación das persoas voluntarias
 - Curso de Xestión das Redes Sociais dentro do Mundo Asociativo
 - Mantemento e dinamización da páxina de Facebook de la Asociación de Persoas Vontade
- Breve descripción da actividade

Fomentar o uso das novas tecnoloxías dentro da Asociación de Persoas con Discapacidade Vontade a través das redes sociais, para o cal primeiro xuntouse un grupo de persoas voluntarias as cales foron formadas para ser voluntarias. Unha vez formadas como voluntarias asistiron o curso de Xestión das Rdes Sociais para así logo poder realizar o mantemento e dinamización da páxina de facebook da Entidade.

B. Recursos humanos asignados á actividade

Tipo de persoal	Número
Persoal asalariado	1
Persoal con contrato de servizos	
Persoal voluntariado	4

C. Custe e financiación da actividade

CUSTE	IMPORTE
Gastos por axudas e outros	
d. Axudas monetarias	
e. Axudas non monetarias	
f. Gastos por colaboracións e do órgano de goberno	
Aprovisionamentos	
f. Compras de bens destinados á actividade	
g. Compras de materias primas	
h. Compras de outros aprovisionamentos	
i. Traballos realizados por outras entidades	
j. Perdas por deterioro	
Gastos de persoal	2.342,08
Outros gastos da actividade	1.928,74
l. Arrendamentos e cánons	
m. Reparacións e conservación	
n. Servicos de profesionais independentes	
o. Transportes	
p. Primas de seguros	
q. Servizos bancarios	
r. Publicidade, propaganda e relacións públicas	
s. Suministros	
t. Tributos	
u. Perdas por créditos incobrables derivados da actividade	
v. Outras perdas de xestión corrente	1.928,74
Amortización de inmovilizado	439,10
Gastos financeiros	
Diferencias de cambio	
Adquisición de Inmovilizado	
CUSTE TOTAL DA ACTIVIDADE	4.709,92

FINANCIACIÓN	IMPORTE
Cuotas de asociados	
Prestacións de servizos da actividade (incluído cuotas de usuarios)	
Ingresos ordinarios da actividade mercantil	
Rentas e outros ingresos derivados do patrimonio	
Ingresos con orixen na Administración Pública	3.081,97
d. Contratos co sector público	
e. Subencións	3.081,97
f. Concertos	
Outros ingresos do sector privado	
d. Subvencións	
e. Donacións e legados	
f. Outros	
FINANCIACIÓN TOTAL DA ACTIVIDADE	3.081,97

D. Beneficiarios/as da actividade

- Numero total de beneficiarios/as: 4
- Clase de beneficiario/a: Directos. Persoas con discapacidade voluntaria da Asociación.
- Grado de atención que reciben os beneficiarios/as: 100 %

E. Resultados obtidos e grao de cumprimento

- Resultados obtidos coa realización da actividade.
 - Mellora na información sobre as actividades que se levan a cabo dende a Asociación, e ademais crouse:
 - Canle de comunicación para que poidan interactuar e intercambiar información as persoas con discapacidade e as súas familias así como a sociedade en xeral.

- Información e asesoramento sobre accesibilidade, recursos, subvencións, cursos, ofertas de emprego para persoas con discapacidade ...
- Sensibilización e concienciación da importancia do voluntariado.
- Captación de novos voluntarios.

O Programa levouse a cabo dende o 1 de Maio ata o 15 de Outubro

Grao ou nivel de cumprimento dos fins estatuarios: 100 %

4.17. TRANSPORTE ADAPTADO

A. Identificación da actividade

- Servizo de Transporte Adaptado
- Servizos comprendidos na actividade:
Servizo de transporte adaptado para persoas con mobilidade reducida do Centro de Día Vontade.
- Breve descrición da actividade
Servicio de transporte adaptado para as persoas usuarias do Centro de Día Vontade para o disfrute das actividades realizadas tanto no CRD Vontade, en instalacións alleas e no medio ambiente.

B. Recursos humanos asignados á actividade

Tipo de persoal	Número
Persoal asalariado	
Persoal con contrato de servizos	1
Persoal voluntariado	

C. Custe e financiación da actividade

CUSTE	IMPORTE
Gastos por axudas e outros	
a. Axudas monetarias	
b. Axudas non monetarias	
c. Gastos por colaboracións e do órgano de goberno	
Aprovisionamentos	
a. Compras de bens destinados á actividade	
b. Compras de materias primas	
c. Compras de outros aprovisionamentos	
d. Traballos realizados por outras entidades	
e. Perdas por deterioro	
Gastos de persoal	
Outros gastos da actividade	12.613,43
a. Arrendamentos e cánons	
b. Reparacións e conservación	480,79
c. Servicos de profesionais independentes	
d. Transportes	
e. Primas de seguros	497,89
f. Servizos bancarios	
g. Publicidade, propaganda e relacións públicas	
h. Suministros	71,36
i. Tributos	103,60
j. Perdas por créditos incobrables derivados da actividade	
k. Outras perdas de xestión corrente	11.459,79
Amortización de inmovilizado	
Gastos financeiros	
Diferencias de cambio	
Adquisición de Inmovilizado	
CUSTE TOTAL DA ACTIVIDADE	12.613,43

FINANCIACIÓN	IMPORTE
Cuotas de asociados	
Prestacións de servizos da actividade (incluído cuotas de usuarios)	
Ingresos ordinarios da actividade mercantil	
Rentas e outros ingresos derivados do patrimonio	
Ingresos con orixen na Administración Pública	
d. Contratos co sector público	
e. Subvencións	
f. Concertos	
Outros ingresos do sector privado	12.230,71
d. Subvencións	10.820,71
e. Donacións e legados	
f. Outros	1.410,00
FINANCIACIÓN TOTAL DA ACTIVIDADE	12.230,71

D. Beneficiarios/as da actividade

- Numero total de beneficiarios/as: 42
- Clase de beneficiario/a: Directos e indirectos. Persoas con discapacidade e as súas familias
- Grado de atención que reciben os beneficiarios/as: 100 %

E. Resultados obtidos e grao de cumprimento

- Resultados obtidos coa realización da actividade.
Incremento no número de persoas con discapacidade usuarias do Centro de Día Vontade
O servizo levouse a cabo de luns a venres de 08:00 a 09:30 e de 17:30 a 19:00 para asistir ao Centro de Día Vontade. Ademais realizouse este servizo para asistir ás actividades de piscina terapéutica, Vela adaptada e Ocio.
- Grao ou nivel de cumprimento dos fins estatuarios: 100 % .

5. INFORMACIÓN XERAL SOBRE OS MEDIOS DA ASOCIACIÓN

A. Medios Persoais

- Persoal asalariado Fixo

Numero medio	Tipo de contrato	Categoría o cualificación profesional

- Persoal asalariado Non Fixo

Numero medio	Tipo de contrato	Categoría o cualificación profesional
3,67	501	1;2;5;6

- Profesionais con contrato de arrendamento de servizos

Numero medio	Características dos profesionais e natureza dos servizos prestados á entidade
3,18	Formación Informática; psicopedagogía; agroforestal; psicoloxía; docente de la formación profesional para el empleo; cuidador

- Voluntariado

Numero medio	Actividades nas que participan
13.25	<ol style="list-style-type: none"> 1. Programa de acompañamento e inclusión de persoas con discapacidade en actividades de ocio. 2. Programa de apoio en talleres e actividades do Centro

B. Medios materiais

- Centros ou establecementos da entidade

Numero	Titularidade ou relación xurídica	Localización
1	Propia	A Rocha 19B, Tomiño
<p>Características</p> <p>Centro de recursos para persoas con discapacidade, de 798 m2. Formado por: Unha cociña, un comedor, un salón de usos múltiples, sala de fisioterapia, tres aulas de formación, dous talleres, sala de reunións, catro despachos de atención persoal, arquivo, despacho de coordinación, despacho de administración e recepción.</p>		

- Equipamento

Número	Equipamiento y vehículos EQUIPOS PARA PROCESOS DE INFORMACION	Localización/identificación
CAM-001	Vídeo Cámara Dixital Sony DCRHC32	CRD VONTADE Barrio a Rocha, 19 B 36740 Tomiño
INFOR-001	Impreso Sams Láser CLP-300N/ELS 500	CRD VONTADE Barrio a Rocha, 19 B 36740 Tomiño
INFOR-002	33 Ordenadores Asus	CRD VONTADE Barrio a Rocha, 19 B 36740 Tomiño
INFOR-003	5 Ordenadores Athlon	CRD VONTADE Barrio a Rocha, 19 B 36740 Tomiño
INFOR-004	4 Ordenadores Portátil	CRD VONTADE Barrio a Rocha, 19 B 36740 Tomiño
CAM-002	Cámara Fotos Nikon Réflex Dixital	CRD VONTADE Barrio a Rocha, 19 B

		36740 Tomiño
INFOR-005	4 Punto de acceso inalámbrico Netgear WG602-400PES (0712025) Asociación Vontade - Tomiño	CRD VONTADE Barrio a Rocha, 19 B 36740 Tomiño
TV-001	5 TV Compatible DLNA Sony KDL46EX720BAEP (558H423 Asociación Vontade - Tomiño	CRD VONTADE Barrio a Rocha, 19 B 36740 Tomiño
INFOR-006	4 Proxector para pizarra electrónico	CRD VONTADE Barrio a Rocha, 19 B 36740 Tomiño
INFOR-007	1 Proxector Sony	CRD VONTADE Barrio a Rocha, 19 B 36740 Tomiño
INFOR-008	Pantalla de proyección motorizada	CRD VONTADE Barrio a Rocha, 19 B 36740 Tomiño
INFOR-009	Servidor. Monitor. Router. Gravadora	CRD VONTADE Barrio a Rocha, 19 B 36740 Tomiño
INFOR-010	Servidor Súper micro	CRD VONTADE Barrio a Rocha, 19 B 36740 Tomiño
INFOR-011	Gravadora con micro.Stereo ECM-DS70P	CRD VONTADE Barrio a Rocha, 19 B 36740 Tomiño
INFOR-012	Scanner Epson V	CRD VONTADE Barrio a Rocha, 19 B 36740 Tomiño
EQUI-001	Destrutora Felloes PS-67 CS	CRD VONTADE Barrio a Rocha, 19 B 36740 Tomiño
EQUI-002	Encadernadora Espiral	CRD VONTADE

	Mustang Basic	Barrio a Rocha, 19 B 36740 Tomiño
EQUI-003	Maquina Copiadora Konica	CRD VONTADE Barrio a Rocha, 19 B 36740 Tomiño
INFOR-013	Sai Eaton y tarxeta	CRD VONTADE Barrio a Rocha, 19 B 36740 Tomiño
	ELEMENTOS DE TRANSPORTE	
TRANS-001	Furgón Mercedes Benz con Remolque 5X1,90	CRD VONTADE Barrio a Rocha, 19 B 36740 Tomiño
TRANS-002	Furgón Ford Transit	CRD VONTADE Barrio a Rocha, 19 B 36740 Tomiño
	MAQUINARIA	
MAQUI-001	Desbrozadora	CRD VONTADE Barrio a Rocha, 19 B 36740 Tomiño
MAQUI-002	Maquina Vulcan, recambios broches 810/14 - 4/3	CRD VONTADE Barrio a Rocha, 19 B 36740 Tomiño
MAQUI-003	Maquina Triple Transporte, bancada completa para Maq industrial, Motor II 220V. 1.425 R.P.M	CRD VONTADE Barrio a Rocha, 19 B 36740 Tomiño
MAQUI-004	Bosch: Lija P/PSM 160	CRD VONTADE Barrio a Rocha, 19 B 36740 Tomiño
MAQUI-005	Compresor Betico 3HP C/Poleas	CRD VONTADE Barrio a Rocha, 19 B 36740 Tomiño

MAQUI-006	Laminadora Forns 60 CM y Mesa	CRD VONTADE Barrio a Rocha, 19 B 36740 Tomiño
MAQUI-007	Dispensador de agua	CRD VONTADE Barrio a Rocha, 19 B 36740 Tomiño
MAQUI-008	2 Termoventilador 1500W 2 pos. Frio/Calor e 2000W	CRD VONTADE Barrio a Rocha, 19 B 36740 Tomiño
	UTILLAXE CENTRO	
UTILLAX-001	Bicicleta Mod. Onyx Program	CRD VONTADE Barrio a Rocha, 19 B 36740 Tomiño
UTILLAX-002	Pedales Electrónico activo y pasivo	CRD VONTADE Barrio a Rocha, 19 B 36740 Tomiño
UTILLAX-003	Camilla neurolóxica tipo Bobath eléctrica (2 cuerpos)	CRD VONTADE Barrio a Rocha, 19 B 36740 Tomiño
UTILLAX-004	Tabla de Boheler	CRD VONTADE Barrio a Rocha, 19 B 36740 Tomiño
UTILLAX-005	Colchoneta 180X58X1 CM	CRD VONTADE Barrio a Rocha, 19 B 36740 Tomiño
UTILLAX-006	Colchoneta 200X100X5 CM	CRD VONTADE Barrio a Rocha, 19 B 36740 Tomiño
UTILLAX-007	5 Colchonetas 200X100X10 CM goma espuma baixa densidade forrada Sky	CRD VONTADE Barrio a Rocha, 19 B 36740 Tomiño

UTILLAX-008	Espello abatible móvil luna Cuadriculada	CRD VONTADE Barrio a Rocha, 19 B 36740 Tomiño
UTILLAX-009	Grua Elect. Birdie Compact 150 K arnes	CRD VONTADE Barrio a Rocha, 19 B 36740 Tomiño
UTILLAX-010	Unidad de electroterapia 2 canles de corrente + ultrasónidos portátil	CRD VONTADE Barrio a Rocha, 19 B 36740 Tomiño
UTILLAX-011	Bascula dixital extrafina en cristal negro y plata mod. Saivod EB813-SL	CRD VONTADE Barrio a Rocha, 19 B 36740 Tomiño
UTILLAX-012	Camilla eléctrica de 3 corpos regula en altura estándar 195X65X50/95	CRD VONTADE Barrio a Rocha, 19 B 36740 Tomiño
UTILLAX-013	Xogo de poleas sencillo Pedal Man. 2 BOTS mesa TIP BOBATH F28/Eléctrica	CRD VONTADE Barrio a Rocha, 19 B 36740 Tomiño
UTILLAX-014	Pedal Man. 2 BOTS mesa TIP BOBATH F28/Electrica	CRD VONTADE Barrio a Rocha, 19 B 36740 Tomiño
UTILLAX-015	Deambulador Dinamico interior 1-2-3-4 (ESP. TAMAÑO)	CRD VONTADE Barrio a Rocha, 19 B 36740 Tomiño
UTILLAX-016	Barra apoio de manos andador Dynamic	CRD VONTADE Barrio a Rocha, 19 B 36740 Tomiño
UTILLAX-017	Barra estabilizadora andador Dynamic	CRD VONTADE Barrio a Rocha, 19 B 36740 Tomiño
UTILLAX-018	Posicionador grande adulto standy-4	CRD VONTADE Barrio a Rocha, 19 B

		36740 Tomiño
UTILLAX-019	2 Soporte lateral de Standy-4 und 857-4	CRD VONTADE Barrio a Rocha, 19 B 36740 Tomiño
UTILLAX-020	Paralela 3m regulables en altura, posibilidade de fixar al sùelo	CRD VONTADE Barrio a Rocha, 19 B 36740 Tomiño
UTILLAX-021	3 Muñequeras – Tobillera lastrada: 500 GRS/1KG/1.5KG	CRD VONTADE Barrio a Rocha, 19 B 36740 Tomiño
UTILLAX-022	Escaleira 3 pel. Rampa meta. Pasamáns	CRD VONTADE Barrio a Rocha, 19 B 36740 Tomiño
UTILLAX-023	Disco equilibrio (Tipo DYN-AIR)	CRD VONTADE Barrio a Rocha, 19 B 36740 Tomiño
UTILLAX-024	Plato de Boheler F40/41	CRD VONTADE Barrio a Rocha, 19 B 36740 Tomiño
UTILLAX-025	Compresas reutilizables frío/calor	CRD VONTADE Barrio a Rocha, 19 B 36740 Tomiño
UTILLAX-026	Plano inclinado adulto cinchas talla 3	CRD VONTADE Barrio a Rocha, 19 B 36740 Tomiño
UTILLAX-027	Banda Theraband 5m amárella C/Látex resistencia: suave/media/forte	CRD VONTADE Barrio a Rocha, 19 B 36740 Tomiño
UTILLAX-028	3Bandas Theraband 5,5m resistencia: suave/media/firme - DJO	CRD VONTADE Barrio a Rocha, 19 B 36740 Tomiño

UTILLAX-029	Taburete baixo, cromado, elevación a G. y peanas 5 rodas	CRD VONTADE Barrio a Rocha, 19 B 36740 Tomiño
UTILLAX-030	Deambulador Dynamico interior 1-2-3-4 (ESP. TAMAÑO)	CRD VONTADE Barrio a Rocha, 19 B 36740 Tomiño
UTILLAX-031	2 Balóns tipo Bobath Flexi Tpe 65 e 95 cm	CRD VONTADE Barrio a Rocha, 19 B 36740 Tomiño
UTILLAX-032	Cilindro cacahuete 75 cm	CRD VONTADE Barrio a Rocha, 19 B 36740 Tomiño
UTILLAX-033	Espaldera de dos corpos	CRD VONTADE Barrio a Rocha, 19 B 36740 Tomiño
UTILLAX-034	3 Cuñas postural 30X50X15 /40X50X20/ 60X50X40	CRD VONTADE Barrio a Rocha, 19 B 36740 Tomiño
UTILLAX-035	3 Rodillos de facilitación:65X10, 65X20 e 65X40	CRD VONTADE Barrio a Rocha, 19 B 36740 Tomiño
UTILLAX-036	Lampara de infrarroxosos	CRD VONTADE Barrio a Rocha, 19 B 36740 Tomiño
UTILLAX-007	Escaleira Telescópica BK6 alum. 6X6	CRD VONTADE Barrio a Rocha, 19 B 36740 Tomiño
	MOBILIARIO	CRD VONTADE Barrio a Rocha, 19 B 36740 Tomiño
MOB-001	5 Cabalete Pino Stand	CRD VONTADE Barrio a Rocha, 19 B

		36740 Tomiño
MOB-002	2 Gancho en S 40cm	CRD VONTADE Barrio a Rocha, 19 B 36740 Tomiño
MOB-003	2 Estanterías 2 cuerp. S	CRD VONTADE Barrio a Rocha, 19 B 36740 Tomiño
MOB-004	2 Sillons de oficina negros	CRD VONTADE Barrio a Rocha, 19 B 36740 Tomiño
MOB-005	Armario metálico portas abatibles Med. 1980X1000X450 color gris	CRD VONTADE Barrio a Rocha, 19 B 36740 Tomiño
MOB-006	Maza goma 55 MM	CRD VONTADE Barrio a Rocha, 19 B 36740 Tomiño
MOB-007	Manguera de goma 2X1.5 negra C100	CRD VONTADE Barrio a Rocha, 19 B 36740 Tomiño
MOB-008	Bandexas estanterías metálica 90X40	CRD VONTADE Barrio a Rocha, 19 B 36740 Tomiño
MOB-009	Escuadras estantería	CRD VONTADE Barrio a Rocha, 19 B 36740 Tomiño
MOB-010	66 Sillas colectiva sen brazo	CRD VONTADE Barrio a Rocha, 19 B 36740 Tomiño
MOB-011	12 silla colectiva con brazo estrutura aluminizada color gris	CRD VONTADE Barrio a Rocha, 19 B 36740 Tomiño
MOB-012	2 Silla spacio gas negra Bz azul	CRD VONTADE

	oscuro rued blandas	Barrio a Rocha, 19 B 36740 Tomiño
MOB-013	12 Sillas operativa respaldo PVC tapizado brazos 3D, brava azul cobalto asiento y respaldo	CRD VONTADE Barrio a Rocha, 19 B 36740 Tomiño
MOB-014	40 silla -Taburete operativa xiratorio,	CRD VONTADE Barrio a Rocha, 19 B 36740 Tomiño
MOB-015	Mostrador Better 1800X900X1100 melamina blanco	CRD VONTADE Barrio a Rocha, 19 B 36740 Tomiño
MOB-016	Panel frontal Better 1800X300 chapa branco regulable en profundidade	CRD VONTADE Barrio a Rocha, 19 B 36740 Tomiño
MOB-017	2 Faldon mesa Better 1800X300 melamina blanco	CRD VONTADE Barrio a Rocha, 19 B 36740 Tomiño
MOB-018	Ala Better 1100X65 Blanco	CRD VONTADE Barrio a Rocha, 19 B 36740 Tomiño
MOB-019	6 Buck ródante 3 caixóns blanco	CRD VONTADE Barrio a Rocha, 19 B 36740 Tomiño
MOB-020	5 Armarios baixo con porta medidas 78X89X42 acabado en blanco	CRD VONTADE Barrio a Rocha, 19 B 36740 Tomiño
MOB-021	Mesa better 1800X900 melamina blanco	CRD VONTADE Barrio a Rocha, 19 B 36740 Tomiño
MOB-022	10Mesa Better 160X80 melamina blanco	CRD VONTADE Barrio a Rocha, 19 B 36740 Tomiño

MOB-023	Mesa Better 180X60Xreg melamina blanco	CRD VONTADE Barrio a Rocha, 19 B 36740 Tomiño
MOB-024	4 Mesa better 1200X1200 blanco	CRD VONTADE Barrio a Rocha, 19 B 36740 Tomiño
MOB-025	11 mesa better 240X120 blanco	CRD VONTADE Barrio a Rocha, 19 B 36740 Tomiño
MOB-026	3 mesa better 1600X1200 blanco	CRD VONTADE Barrio a Rocha, 19 B 36740 Tomiño
MOB-027	Mesa Better 4500X1200 melamina/Blanco	CRD VONTADE Barrio a Rocha, 19 B 36740 Tomiño
MOB-028	22 Mesa Better 1600X650 Blanco	CRD VONTADE Barrio a Rocha, 19 B 36740 Tomiño
MOB-029	6 Lateral estantería metal 2325X300 gris	CRD VONTADE Barrio a Rocha, 19 B 36740 Tomiño
MOB-030	2 Lateral estantería metal 2325X400 gris	CRD VONTADE Barrio a Rocha, 19 B 36740 Tomiño
MOB-031	2 Archivador 4 caixóns 1320X620X470 C/Tiradores gris	CRD VONTADE Barrio a Rocha, 19 B 36740 Tomiño
MOB-032	Bancada spacio 3p azul	CRD VONTADE Barrio a Rocha, 19 B 36740 Tomiño
MOB-033	Expositor 1.20X100 laterales lacado y estantes metac.	CRD VONTADE Barrio a Rocha, 19 B

		36740 Tomiño
MOB-034	2Esteras 8 mt 2370X400 gris	CRD VONTADE Barrio a Rocha, 19 B 36740 Tomiño
MOB-035	3 Estantería metálica 2Mt 2370X300 gris	CRD VONTADE Barrio a Rocha, 19 B 36740 Tomiño
MOB-036	18 lateral estantería metal 2325X400 gris	CRD VONTADE Barrio a Rocha, 19 B 36740 Tomiño
MOB-037	24 Estante 940X300 gris	CRD VONTADE Barrio a Rocha, 19 B 36740 Tomiño
MOB-038	96 estante 940X400 gris	CRD VONTADE Barrio a Rocha, 19 B 36740 Tomiño
MOB-039	42 travamiento 940 gris	CRD VONTADE Barrio a Rocha, 19 B 36740 Tomiño
MOB-040	2 Armarios baixo con portas medidas 78X89X42 acabado blanco	CRD VONTADE Barrio a Rocha, 19 B 36740 Tomiño
MOB-041	36 Silla spacio gas	CRD VONTADE Barrio a Rocha, 19 B 36740 Tomiño
MOB-042	3 Armario alto Pta. Baixa	CRD VONTADE Barrio a Rocha, 19 B 36740 Tomiño
MOB-043	15 Sillóns lina relax	CRD VONTADE Barrio a Rocha, 19 B 36740 Tomiño
MOB-044	2 mesa colec centro 60X60	CRD VONTADE

	blanco	Barrio a Rocha, 19 B 36740 Tomiño
MOB-045	2 escaleira/andamio	CRD VONTADE Barrio a Rocha, 19 B 36740 Tomiño

C. Subvencións Públicas

Orixe	Importe	Aplicación
Xunta de Galicia	52.357,20 €	Programas de cooperación.
Deputación Pontevedra	10.000,00 €	Promoción da Autonomía Persoal
Concello Tomiño	976,00 €	Actividades culturais
Concello Tomiño	2.420,00 €	Programa de Logopedia e Terapia Aplicada
Concello Tui	8.000,00 €	Programa de Logopedia e Terapia Aplicada
Xunta de Galicia	4.280,00 €	Voluntariado Xuvenil
Xunta de Galicia	1.598,38 €	Voluntariado Dixital
Xunta de Galicia	6.310,60 €	Cursos de Iniciación a Actividades Agroforestais Tomiño
Xunta de Galicia	6.310,60 €	Cursos de Iniciación a Actividades Agroforestais

		Tui
Xunta de Galicia	2.472,00 €	Cursos de Aprovisionamento e Almacenaxe na Venta Tomiño
Xunta de Galicia	2.376,00 €	Cursos de Aprovisionamento e Almacenaxe na Venta Tui

6. RETRIBUCIÓNS DA XUNTA DIRECTIVA

A. No desenvolvemento das súas funcións

Concepto	Orixe	Importe
Compensación de gastos (dietas)	Fondos propios	601.61

B. Por funcións distintas as exercidas como membro da Xunta Directiva

Posto de traballo	Habilitación estatutaria	Importe

7. ORGANIZACIÓN DOS DISTINTOS SERVICIOS, CENTROS OU FUNCIONS EN QUE SE DIVERSIFICA A ACTIVIDADE DA ENTIDADE

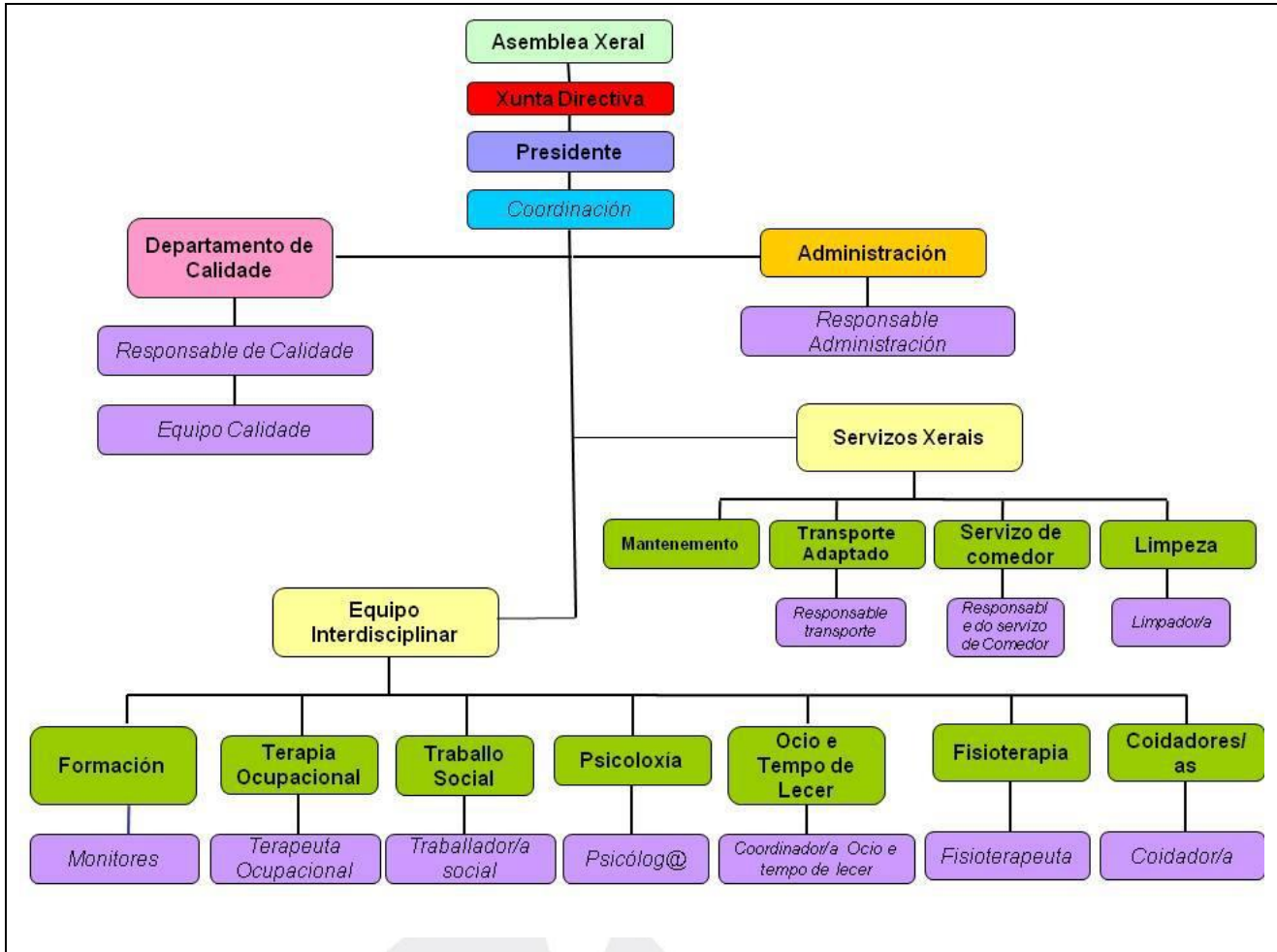

Firma da Memoria de actividades polos membros da Xunta Directiva u Órgano de representación da entidade

Nome e Apelidos	Cargo	Sinatura
Miguel Pazo Paramos	Presidente	
Carmen María González Fernández	Vicepresidenta	
María Mónica Rodríguez Rodríguez	Secretaria	
Santos Pérez Pereira	Tesoureiro	
Pedro Gonzalo Nunes Martínez	Vocal	
Josefina Pereira Castro	Vocal	
Fabian De Saa Misa	Vocal	
Joaquín Pérez Cuevas	Vocal	
Susana María Costa Acuña	Vocal	

ASOCIACIÓN DE PERSOAS CON DISCAPACIDADE VONTADE

MEMORIA ECONÓMICA EJERCICIO 2016

ACTIVIDADE DA ASOCIACIÓN.

1.1.- Natureza.

En abril do 2003 un grupo de persoas da comarca do Baixo Miño deciden convocar unha serie de reunións cos servizos sociais dos concellos e con outras entidades implicadas no eido das discapacidades, COGAMI e a Federación de Discapacitados Físicos da provincia de Pontevedra (Cogami Pontevedra) coa intención de crear unha asociación de persoas con discapacidade física na comarca do Baixo Miño. Estas reunións desembocan na convocatoria de encontros con distintos grupos de afectados/as da comarca, e a posta en común da idea inicial; concretándose así a redacción de estatutos, a búsqueda de local social, a convocatoria da asemblea constituinte e que da paso definitivo a creación da Asociación Vontade.

Vontade nace por tanto, como a plasmación da “vontade” común dun grupo de persoas que comparten similares problemáticas dentro dunha comarca e que queren contribuír activamente na resolución das mesmas.

Para acadar este fin, pátense dunha filosofía básica: Traballar e colaborar con todo tipo de persoas físicas, xurídicas, organizacións sociais e cas distintas administracións, para desenrolar todo tipo de proxectos na procura dunha total integración do noso colectivo ante o baleiro asociativo existente na zona de residencia.

No DOGA nº 219 de data 16/11/2012 sae publicada a Orde de 4 de novembro de 2012 pola que se declara de Utilidade Pública a Asociación de Discapacitados de Baixo Miño Vontade, por parte da Consellería de Presidencia, Administracións Públicas e Xustiza.

No ano 2013 decídese cambiar a denominación da entidade sendo a novo “Asociación de persoas con discapacidade Vontade”, e traslada a súa sede ao Centro sito en Barrio A Rocha, nº 19 B 36740 Tomiño (Pontevedra).

1.2.- Actividades realizadas durante o ano 2016.

Foron numerosas as actividades levadas a cabo no ano 2016 por Vontade, nas que podemos destacar:

1. Dentro das actividades realizadas no Centro de Día podemos nomear as seguintes:

- Fisioterapia.
- Terapia Ocupacional.
- Psicoloxía.
- Traballo Social.
- Talleres formativos: Educación para a saúde, Lecto-escritura, Lectura da Actualidade, Manualidades
- Taller de Novas Tecnoloxías.
- Psicomotricidade
- Estimulación Cognitiva
- Taller de Educación Social
- Taller de Cociña
- Taller de Afectividade e Habilidades Sociais
- Transporte adaptado.
- Deportes náuticos.
- Boccia
- Ocio e lecer: Luns ó Sol.
- Informática.

Outras actividades a destacar son as seguintes:

- Navegando pola Historia do Baixo Miño
- Actividades realizadas
- Curso de aprovisionamento e almacenaxe na venta
- Cursos de iniciación a actividades agroforestais.
- Fisioterapia: Fisioterapia neurolóxica, electroterapia, masoterapia, cinesiterapia, drenaxe linfático, kinesiotaping, fisioterapia respiratoria e fisioterapia dixestiva.

- Psicoloxía
- Programa de logopedia e terapia aplicada.
- Natación terapéutica.
- Campamento de verán
- Taller Tea, destinados a nenos con diagnóstico dentro do trastorno do espectro autista.
- Programa conectadas 2016
- Curso de alfabetización dixital II
- Taller segunda xuventude
- Coordinación do Voluntariado.

2.- BASES DE PRESENTACIÓN DAS CONTAS ANUAIS

1.- Imaxe fiel do patrimonio.

a) Imaxe fiel.

As contas anuais do exercicio 2016 da Asociación Vontade foron elaboradas a partir dos rexistros contables a 31 de decembro de 2016 e nelas aplicáronse os principios contables e criterios de valoración recollidos no Real Decreto 1515/2007, polo que se aproba o Plan Xeral de Contabilidade para PEMES e o resto de disposicións legais vixentes en materia contable e mostran a imaxe fiel do patrimonio, da situación financeira e dos resultados da entidade, e a resolución de 26 de marzo de 2013 do ICAC onde se aproba o Plan de Contabilidade de pequenas e medianas entidades sen fins de lucro.

O artigo 2.1 do Real Decreto 1515/2007 establece que poderán aplicar este Plan Xeral de Contabilidade de PEMES todas as empresas, calquera que sexa a súa forma xurídica, individual ou societaria, que durante dous exercicios consecutivos reúnan, á data de peche de cada un deles, ao menos dous das circunstancias seguintes:

- Que o total das partidas do activo non supere os dous millóns oitocentos cincuenta mil euros. A estes efectos entenderase por total activo o total que figura no modelo de balance.
- Que o importe neto da súa cifra anual de negocios non supere os cinco millóns setecentos mil euros.
- Que o número medio de traballadores empregados durante o exercicio económico

non sexa superior a 50.

Xa que a Asociación cumpre coas tres condicións establecidas utilizará os modelos abreviados para a presentación das súas contas anuais.

b).- Razóns excepcionais de non aplicación de disposicións legais en materia contable.

A entidade non aplica principios contables non obrigatorios.

c).- Información complementaria adicional relativa á imaxe fiel.

A Asociación Vontade non aporta información complementaria adicional necesaria relativa á imaxe fiel do patrimonio.

2.- Principios contables non obrigatorios.

Aplicanse todos os principios contables obrigatorios establecidos no Código de Comercio, no Plan Xeral de Contabilidade e nas normas de adaptación do Plan Xeral de Contabilidade para as entidades sen fins de lucro, non sendo preciso apartarse dos mesmos sen aplicar outros alternativos.

3.- Aspectos críticos da valoración e estimación da incerteza.

a) A Asociación Vontade non aplicou ningún cambio nas súas estimacións contables derivadas de aspectos críticos de valoración.

b) A entidade segue, en todo momento, o principio de empresa en funcionamento. Os criterios de valoración dos seus activos, pasivos e patrimonio réxense de acordo a este principio. A estimación de incerteza por parte da Asociación non excede dos parámetros considerados de normalidade no campo no que opera.

4.- Comparación da información.

A entidade non modificou a estrutura do balance, da conta de perdas e ganancias do exercicio anterior.

5.- Elementos recollidos en varias partidas.

As contas anuais da Asociación Vontade non teñen ningunha partida que fora obxecto de agrupación no balance, ou na conta de resultados

6.- Cambios en criterios contables.

Non houbo cambios nos criterios contables.

7.- Corrección de erros.

As contas anuais do exercicio 2016 non inclúen axustes moi significativos feitos como consecuencia de erros detectados. Non obstante recolléronse contra Patrimonio Neto erros procedentes de exercicios pasados motivados por diversas regularizacións de saldos.

3.- APLICACIÓN DE RESULTADOS

1.- No exercicio 2016 obtense como resultado positivo das súas actividades ordinarias de 57.871,14 €. A Xunta Directiva da Asociación Vontade propondrá a aprobación da distribución de resultados do exercicio terminado a 31 de decembro do 2016 que se indica na seguinte forma:

<u>BASE DO REPARTO</u>	<u>IMPORTE</u>
Excedente do exercicio	58.422,52
Remanente	
Reservas voluntarias	
Outras reservas de libre disposición	
<u>TOTAL.....</u>	<u>58.422,52</u>
<u>APLICACIÓN</u>	<u>IMPORTE</u>
A fondo social	50.379,54
A reservas especiais	
A reservas voluntarias	
A compensación de excedentes negativos de exercicio anteriores	8.042,98
<u>TOTAL.....</u>	<u>58.422,52</u>

4.- NORMAS DE REXISTRO E VALORACIÓN DE CONTAS.

4.1.- Inmobilizado intanxible.

O inmobilizado intanxible recóllese no Balance cando e probable a obtención a partires do mesmo, de beneficios ou rendemento económico para a entidade no futuro, e sempre que se poida valorar con fiabilidade. O recoñecemento contable dun activo implica tamén o recoñecemento simultáneo dun pasivo, a diminución doutro activo e o recoñecemento dun ingreso ou outros incrementos no patrimonio neto. (Marco conceptual, apartado 5 punto 1). Ademais cumpre có criterio de:

- Identificabilidade: O inmobilizado cumprirá algún dos requisitos seguintes:

a. _____ Sexa separable, é dicir, susceptible de ser separado da entidade e vendido, cedido, entregado para a súa

explotación, arrendado ou intercambiado.

b. _____ Xurda de dereitos legais ou separables da entidade ou doutros dereitos ou obrigas.

A amortización do inmovilizado intanxible faise segundo as Táboas de amortización aprobadas no Real Decreto 1777/2004 de 30 de xullo.

A amortización do inmovilizado intanxible faise segundo a vida útil estimada dos elementos. O tipo aplicado para as aplicacións informáticas é do 25%. No caso dos terreos cedidos aplícase o período de cesión que son 30 anos.

4.2.- Inmovilizado material.

O inmovilizado material reconécese no Balance cando é probable a obtención a partires do mesmo, de beneficios ou rendementos económicos para entidade nun futuro, e sempre que se poida valorar con fiabilidade. O reconecemento contable dun activo implica tamén o reconecemento simultáneo dun pasivo, a diminución doutro activo e o reconecemento dun ingreso ou outros incrementos no patrimonio neto. (Marco conceptual, apartado 5 punto 1). Preséntase ao custe de adquisición, incluíndo no mesmo os gastos adicionais que se produciron ata a súa posta en condicións de funcionamento.

Os gastos de reparacións e mantemento, que non supoñen unha prolongación da vida útil dos elementos do inmovilizado, reconécese coma gastos no exercicio no que se producen.

A dotación anual da amortización calcúlase polo método lineal en función da vida útil estimada.

No presente exercicio procedeuse a amortizar a máximos todo o inmovilizado, segundo as Tablas de Amortización aprobadas no Real Decreto 1777/2004 de 30 de xullo.

A vida útil estimada por partidas de inmovilizado material foron as seguintes (en porcentaxes e anos no caso da construción):

Inmovilizado material	% - anos depreciación
Construcións	30 anos
Maquinaria.....	10%
Utillaxe.....	10%
Mobiliario.....	10%
Equipos procesos Información.	25%
Elementos transporte.....	10%
Outro Inmovilizado material...	20%

4.3.- Terreos e construcións como inversións inmobiliarias.

A entidade non posúe bens recollidos nesta partida.

4.4.- Bens integrantes do Patrimonio Histórico.

A Asociación Vontade non posúe bens integrantes do Patrimonio Histórico.

4.5.- Permutas.

Durante o exercicio 2016 non existiron permutas.

4.6.- Créditos e débitos pola actividade propia.

Tanto os créditos como os débitos que aparecen no balance teñen un vencemento inferior ao ano, corto prazo, orixinando o recoñecemento dun activo ou pasivo respectivamente polo seu valor nominal.

4.7.- Activos e pasivos financeiros.

Poden ser activos financeiros ou pasivos financeiros.

A entidade ten rexistrados no capítulo de instrumentos financeiros, aqueles contratos que dan lugar a un activo financeiro nunha entidade e, simultaneamente, a un pasivo ou instrumento de patrimonio na contrapartida. Considéranse por tanto, instrumentos financeiros os seguintes:

Activos financeiros:

Valóranse segundo a seguinte clasificación:

- *Activos financeiros mantidos para negociar:* inclúen activos financeiros adquiridos co propósito de vendelos no curto prazo. Estes activos valóranse posteriormente ao seu valor razoable e no seu caso, os cambios de valor razoable rexístranse directamente na conta de perdas e ganancias.

- *Activos financeiros a custo amortizado:* inclúense nesta categoría aqueles créditos orixinados polo tráfico habitual da actividade así como aqueles activos financeiros que non sendo instrumentos de patrimonio nin derivados, non teñen orixe comercial e cuxos cobros son de contía determinado ou determinable. Valóranse inicialmente á custo e nas valoracións seguintes valóranse a custo amortizado. Ao fin do exercicio analízase se resulta preciso practicar deterioro de valor sobre os mesmos.

- *Activos financeiros a custo:* inclúense as inversións en patrimonio de empresas do grupo, multigrupo e asociadas así como os demais instrumentos de patrimonio salvo que sexan clasificados como Activos financeiros mantidos para negociar. Ao menos a fin do exercicio efectúase a corrección valorativa precisa se hai

evidencia de que o seu valor é inferior ao contabilizado.

Pasivos financeiros:

Valóranse segundo a seguinte clasificación:

- *Pasivos financeiros a custo amortizado:* compostos por débitos por operacións de orixe comercial e débitos por operacións non comerciais, distintos de instrumentos derivados. Valóranse inicialmente polo custo equivalente ao valor razoable da contraprestación recibida e posteriormente valóranse polo custo amortizado.
- *Pasivos financeiros mantidos para negociar:* son os instrumentos financeiros derivados e valóranse cos mesmos criterios que os Activos financeiros mantidos para negociar.

4.8.- Existencias.

A Asociación Vontade a 31/12/2016 non posúe existencias en almacén.

4.9.- Transaccións en moeda estranxeira.

Durante o exercicio económico 2016 non se produciron transaccións en moeda estranxeira.

4.10.- Imposto sobre beneficios.

Durante o exercicio económico 2016 as fontes de ingresos da Asociación Vontade consistiron fundamentalmente en subvencións e doazóns ou aportacións de patrocinadores/colaboradores, así como das cotas dos seus socios e afiliados.

Ao ser a Asociación Vontade unha entidade sen fins de lucro e estar parcialmente exenta do imposto de sociedades (artigo 9.3 texto refundido da Lei do Imposto de Sociedades) só tributará por aqueles ingresos xerados por actividades económicas. Neste exercicio económico non realizou actividades económicas.

4.11.- Ingresos e gastos.

Os ingresos e gastos impútanse en función da corrente real dos bens e servizos que representan e con independencia do momento en que se produza a corrente monetaria ou financeira derivada deles.

A entidade rexistra os gastos de persoal mensualmente. As cargas sociais devéngase no mes correspondente e págase a mes vencido. Os gastos de formación si existiran se rexistran no momento do seu compromiso.

4.12.- Provisións e continxencias.

No ano 2013 decidiuse facer unha provisión por importe de 59.896.32 € orixinado pola quebra da empresa construtora que estaba a realizar a obra do centro, sigue manténdose esta provisión.

4.13.- Subvencións, doazóns e legados.

As subvencións, doazóns e legados contabilízanse con carácter xeral, como ingresos directamente imputables ao patrimonio neto e recoñeceranse na conta de Perdas e Ganancias como ingresos sobre unha base sistemática de forma correlativa cos gastos derivados da subvención.

As subvencións, doazóns e legados que teñan o carácter de reintegrables rexistraranse como pasivo ata que adquiran o carácter de non reintegrables. A estes efectos considéranse como non reintegrables cando cumplan as condicións polas que foron concedidas e non existan dúbidas razoables para a súa recepción.

As subvencións, doazóns e legados de carácter monetario valóranse polo valor razoable do importe concedido, e as de carácter non monetario ou en especie polo valor razoable do ben recibido, referenciados ámbolos dous valores no momento do seu recoñecemento.

A imputación a resultados das subvencións que teñan o carácter de non reintegrables efectúase atendendo a súa finalidade. Neste senso, o criterio de imputación a resultados dunha subvención monetaria é o mesmo que o aplicado a outra subvención recibida en especie.

A estes efectos de imputación de resultados distínguense os seguintes tipos de subvencións:

- a).- Cando se conceden para asegurar unha rendibilidade mínima ou para compensar os déficits de explotación, impútanse como ingresos no exercicio que se conceden.
- b).- Cando se conceden para financiar gastos específicos, impútanse como ingresos no exercicio no que se producen os gastos que están financiando.
- c).- Cando se conceden para financiar a adquisición de activos, impútanse como ingresos na mesma proporción en que se produce a amortización por deterioro do ben.
- d).- Cando se concede para unha finalidade específica, impútanse no exercicio no que se recoñece.

4.14.- Negocios conxuntos.

No ano 2016 Vontade non se levan acabo este tipo de negocios.

4.15.- Criterios empregados en transaccións entre partes vinculadas.

A Asociación valora as súas operacións vinculadas (de habelas) a valores razoables, tal e como establece a norma xeral.

5.- INMOBILIZADO MATERIAL, INTANXIBLE E INVERSIÓN INMOBILIARIAS.

O movemento que houbo durante o exercicio 2016 nas contas incluídas neste epígrafe e as súas correspondentes amortizacións son as seguintes:

Ano 2015

CUSTE DE ADQUISICIÓN				
	Saldo inicial	Adicións	Retiros	Saldo final
Aplicacións informáticas	2.572,57	0,00	0,00	2.572,57
Cesión de terreos-Mancom.Montes	45.942,00	0,00	0,00	45.942,00
TOTAL...	48.514,57	0,00	0,00	48.514,57

AMORTIZACIÓN					
	Saldo inicial	Adicións	Retiros	Saldo final	Valor neto
Aplicacións informáticas	1.136,77	627,28	0,00	1.764,05	808,52
Cesión de terreos-Mancom.Montes	3.574,67	1.531,40	0,00	5.106,07	40.835,93
TOTAL...	4.711,44	2.158,68	0,00	6.870,12	41.644,45

Ano 2016

CUSTE DE ADQUISICIÓN				
	Saldo inicial	Adicións	Retiros	Saldo final
Aplicacións informáticas	2.572,57	561,44	0,00	3.134,01
Cesión de terreos-Mancom.Montes	45.942,00	0,00	0,00	45.942,00
TOTAL...	48.514,57	561,44	0,00	49.076,01

AMORTIZACIÓN					
	Saldo inicial	Adicións	Retiros	Saldo final	Valor neto
Aplicacións informáticas	1.764,05	627,36	0,00	2.391,41	742,60
Cesión de terreos-Mancom.Montes	5.106,07	1.531,44	0,00	6.637,51	39.304,49
TOTAL...	6.870,12	2.158,80	0,00	9.028,92	40.047,09

Inmobilizado material

Ano 2015

CUSTE DE ADQUISICIÓN				
	Saldo inicial	Adicións	Retiros	Saldo final
Construcións	950.577,71	0,00	0,00	950.577,71
Maquinaria	6.086,46	0,00	0,00	6.086,46
Utillaxe	13.845,06	0,00	0,00	13.845,06
Outras instalacións	831,27	471,90	0,00	1.303,17
Mobiliario	33.417,17	424,08	0,00	33.841,25
Equipos Proc. Información	64.927,38	0,00	0,00	64.927,38
Elementos de transporte	49.184,19	0,00	0,00	49.184,19
Outro Inmobilizado Material	8.663,43	0,00	0,00	8.663,43
TOTAL...	1.127.532,67	895,98	0,00	1.128.428,65

AMORTIZACIÓN					
	Saldo inicial	Adicións	Retiros	Saldo final	Valor neto
Construcións	72.814,68	31.735,44	0,00	104.550,12	846.027,59
Maquinaria	3.886,15	584,40	0,00	4.470,55	1.615,91
Utillaxe	3.225,89	1.321,14	0,00	4.547,03	9.298,03
Outras instalacións	3,55	99,75	0,00	103,30	1.199,87
Mobiliario	8.311,78	3.323,44	0,00	11.635,22	22.206,03
Equipos Proc. Información	40.199,84	12.427,26	0,00	52.627,10	12.300,28
Elementos de transporte	43.879,26	4.878,50	0,00	48.757,76	426,43
Outro Inmobilizado Material	8.335,71	275,12	0,00	8.610,83	52,60
TOTAL...	180.656,86	54.645,05	0,00	235.301,91	893.126,74

Ano 2016

CUSTE DE ADQUISICIÓN				
	Saldo inicial	Adicións	Retiros	Saldo final
Construcións	950.577,71	0,00	0,00	950.577,71
Maquinaria	6.086,46	0,00	0,00	6.086,46
Utillaxe	13.845,06	584,08	0,00	14.429,14
Outras instalacións	1.303,17	998,25	0,00	2.301,42
Mobiliario	33.841,25	0,00	0,00	33.841,25
Equipos Proc. Información	64.927,38	0,00	0,00	64.927,38
Elementos de transporte	49.184,19	12.901,21	0,00	62.085,40
Outro Inmobilizado Material	8.663,43	0,00	0,00	8.663,43
TOTAL...	1.128.428,65	14.483,54	0,00	1.142.912,19

AMORTIZACIÓN					
	Saldo inicial	Adicións	Retiros	Saldo final	Valor neto
Construcións	104.550,12	31.735,44	0,00	136.285,56	814.292,15
Maquinaria	4.470,55	584,40	0,00	5.054,95	1.031,51
Utillaxe	4.547,03	1.321,92	0,00	5.868,95	8.560,19
Outras instalacións	103,30	99,72	0,00	203,02	2.098,40
Mobiliario	11.635,22	3.323,40	0,00	14.958,62	18.882,63
Equipos Proc. Información	52.627,10	12.256,53	0,00	64.883,63	43,75
Elementos de transporte	48.757,76	4.878,48	0,00	53.636,24	8.449,16
Outro Inmobilizado Material	8.610,83	52,60	0,00	8.663,43	0,00
TOTAL...	235.301,91	54.252,49	0,00	289.554,40	853.357,79

6. BENS DO PATRIMONIO HISTÓRICO.

Non existen saldos dentro das partidas de balance incluídas neste epígrafe.

7. USUARIOS E OUTROS DEBEDORES DA ACTIVIDADE PROPIA.

As cotas de socios/afiliados e outros debedores da actividade propia contabilízanse aplicando o principio de devengo independentemente do momento do cobro das mesmas.

Denominación da conta	Saldo inicial	Entradas	Saídas	Saldo Final
Usuarios/afiliados debedores	-356,77	55.792,93	55.436,16	0,00
Patrocinadores	56.844,70	219.033,61	109.736,69	166.141,62
Outros debedores da actividade propia	249,57	1.143,89	585,89	807,57
Debedores dubidoso cobro	59.896,32	0,00	0,00	59.896,32
Deterioro valor de debedores dubidoso cobro	-59.896,32	0,00	0,00	-59.896,32
TOTALES	56.737,50	275.970,43	165.758,74	166.949,19

A partida de patrocinadores recolle os importes pendentes de cobrar correspondentes as subvencións concedidas durante o exercicio económico.

8. BENEFICIARIOS-ACREEDORES E OUTROS PASIVOS FINANCIEROS.

Non existen partidas recollidas no epígrafe C.IV do pasivo de balance “Beneficiarios-Acreedores”.

9.-ACTIVOS FINANCIEROS.

I.- Categorías de activos financeiros.

Os activos financeiros a curto prazo recolle as débedas por subvencións concedidas e non cobradas.

Movement das contas correctoras por deterioro.

Non existen movementos das contas correctoras por deterioro.

I.- Activos valorados polo seu valor razoable.

A entidade non emprega este tipo de valoración para os seus activos financeiros.

II.- Empresas do grupo, multigrupo e asociadas.

A Asociación non pertence a ningún grupo de empresas, multigrupo ou asociada.

10. PASIVOS FINANCEIROS.

I.- Categorias de pasivos financeiros.

Denominación da conta	Saldo inicial	Entradas	Saídas	Saldo Final
Outras débedas a C/P	57.675,34	95.888,29	66.663,08	86.900,55
Débedas con entidades do grupo	0,00	0,00	0,00	0,00
Outros acredores	6.420,76	168.711,76	121.881,25	53.251,27
TOTAIS	64.096,10	264.600,05	188.544,33	140.151,82

A partida Outras débedas a C/P recolle a parte de subvencións non reintegrables imputadas a resultados non executadas no exercicio por ser bianuais.

A partida Outros acredores recolle a débeda a 31 de decembro cos subministradores de materiais e servizos solicitados pola entidade, as remuneracións pendentes de pago correspondentes a finais de decembro, a débeda coa facenda pública polas retencións ao persoal do último trimestre e a débeda coa Seguridade social do mes de decembre que se abono no mes seguinte.

11. FONDOS PROPIOS.

O Fondo Social está representado pola aportación fundacional da Entidade incrementado polas entregas posteriores e a acumulación de resultados positivos ou negativos que se produciron en anos anteriores.

A conta de Reservas voluntarias contén a conta de Reservas por adaptación ao Plan Xeral Contable de 2007 e recolle aqueles gastos e ingresos de exercicios anteriores ao 2016.

Denominación da conta	Saldo inicial	Entradas	Saídas	Saldo final
Fondo social	23.150,48	0,00	0,00	23.150,48
Reservas voluntarias	2.128,41	531,85	742,56	1.917,70
Resultados negativos exercición anteriores	-24.107,73	16.064,75	0,00	-8.042,98
Excedente do exercicio	16.064,75	58.852,11	16.064,75	58.852,11
Total Fondo propios	17.235,91	75.448,71	16.807,31	75.877,31

12. SITUACIÓN FISCAL.

12.1.- Imposto sobre beneficios.

A Asociación Vontade desenrola principalmente actividades non lucrativas, estando parcialmente exenta do imposto de sociedades (art. 9.3 texto refundido Lei Imposto Sociedades).

So está sometida a dito imposto polas actividades económicas realizadas no ano, xa comentadas no apartado 4.10 desta memoria.

- a).- *Diferenzas temporarias*: A entidade non procedeu a rexistrar diferenzas temporarias relativas ao imposto do exercicio 2016.
- b).- *Antigüidade de créditos fiscais*: No exercicio 2016 non realizou compensacións de bases impositivas negativas.
- c).- *Incentivos fiscais*: A Asociación non recibe incentivos fiscais.
- d).- *Provisións e continxencias posteriores ao peche*: Non existen provisións nin continxencias de carácter fiscal para feitos posteriores ao peche do exercicio 2016.
- e).- *Circunstancias de carácter substantivo*: Non existen circunstancias deste tipo para o exercicio 2016.

12.2.- Outros tributos.

Imposto sobre o Valor Engadido (IVE), as actividades desenvolvidas pola Entidade están exentas do Imposto del Valor Engadido (IVE) polo que todas as cotas soportadas por este imposto nas adquisicións, en xeral, constitúen un custe adicional das mesmas.

Non existen circunstancias significativas con respecto ao resto de tributos durante o exercicio 2016.

13. INGRESOS E GASTOS.

13.1.- Desagregación da partida 3 Gastos por axudas e outros.

Esta partida recolle os gastos de manutención pagadas directamente pola entidade, así como os desprazamentos e dietas de voluntarios e o reintegro de subvencións por non execución da mesma.

Partida	Ano 2016 Importe €	Ano 2015 Importe €
<i>Axudas monetarias</i>	45,00	1.500,00
<i>Gastos por colaboración</i>		
* <i>Compensación gtos prestac.colaboración</i>	6.900,64	213,55
* <i>Reembolsos gastos órganos goberno</i>	0,00	0,00
<i>Reintegros de Subvencións</i>	997,19	291,31
Total gastos por axudas e outros	7.942,83	2.004,86

13.2.- Desagregación da partida 6 Aprovisionamentos.

Todas as compras doutros aprovisionamentos realízanse en territorio español.

Partida	Ano 2016 Importe €	Ano 2015 Importe €
<i>Mercaderías</i>	64,59	84,15
<i>Materias primas e outros</i>	0,00	0,00
<i>Traballos realizados outras empresas</i>	29.956,15	240,12
Total Aprovisionamentos	30.020,74	324,27

13.3.- Desagregación da partida 8 Gastos de persoal.

Recolle os gastos derivados dos salarios do persoal contratado durante o exercicio 2016 así como o seu coste da Seguridade social e gastos de formación do mesmo si existiran.

Partida	Ano 2016 Importe €	Ano 2015 Importe €
Saldos e salarios		
Saldos e salarios	54.943,26	47.634,30
Saldos e salarios extras	8.469,41	7.349,73
Cargas sociais		
Seguridade Social entidade	20.259,51	17.657,66
Gastos formación persoal	27,89	313,23
Total Gastos persoal	83.700,07	72.954,92

13.4.- Desagregación 9 Outros gastos da actividade.

Recolle os gastos derivados das actividades realizadas pola entidade durante o exercicio.

Partida	Ano 2016 Importe €	Ano 2015 Importe €
Servizos exteriores		
Alugueres e cánons	287,34	5.636,08
Reparacións e conservación:	3.264,96	714,04
Servizos profes.independ.	1.147,08	0,00
Primas seguros	2.046,09	1.834,93
Servizos bancarios e similares	188,02	157,25
Publicidade, propag.e rpp	170,50	182,05
Suministros	5.291,24	2.908,50
Correos	220,16	181,10
Gtos alimentación	12.533,85	8.028,45
Gastos actividades	12.758,26	8.578,73
Transporte Adaptado	11.125,52	0,00
Teléfono	1.746,95	1.752,87
Taller cociña	0,00	39,95
Taller de coiro	0,00	578,00
Taller manualidades	190,89	260,52
Prevención de riscos	300,12	300,12
Limpeza	424,12	331,61
Outros gastos	301,07	408,56
Gtos excep. e perdas de xestión	9,82	0,77
Tributos		
Outros tributos	103,60	124,88
Total Outros gastos da actividade	52.109,59	32.018,41

13.5.- Desagregación da partida 1 b) Aportacións de usuarios e c) Ingresos de colaboradores e patrocinadores.

Partida	ANO 2016 Importe desglose €	ANO 2015 Importe desglose €
Ingresos da entidade por activ.propia		
* Cotas afiliados/socios	0,00	2.026,00
* Aportacións usuarios	54.134,41	39.224,21
* Ingreso patrocinadores e colaboradores	25.425,04	6.355,14
* Subv., doaz e legados afectas a actividade	159.786,22	69.884,23
Total Ingresos da actividade propia.....	239.345,67	117.489,58

Os ingresos de usuarios corresponde as cotas polas actividades realizadas durante este exercicio económico.

Os ingresos de patrocinadores do ano 2016 recolle as vendas do artigos realizados polos usuarios para captación de recursos, así como actos benéficos, etc.

14. SUBVENCIONES, DOAZONS E LEGADOS.

Durante o exercicio 2016 a Asociación Vontade recibiu subvencions para actividades e de capital, todas elas non reintegrables.

Denominación da conta	Saldo inicial	Entradas	Saídas	Saldo Final
Subvencions de capital	889.088,88	0,00	37.841,57	851.247,31
Doazons e legados de capital	10.272,16	0,00	10.272,16	0,00
Outras subvencions e doazons	40.836,01	182.066,57	183.597,89	39.304,69
TOTAIS	940.197,05	182.066,57	231.711,62	890.552,00

Subvencións e doazóns de capital

As seguintes subvencións de capital non reintegrables foron concedidas co obxecto de adquirir activos para a entidade. A imputación a resultados faise en función da amortización do ben subvencionado.

SUBVENCIÓNS DE CAPITAL				
Subvención	Importe subv.	Saneamento ata 31/12/15	Saneamento exercicio 2016	Importe pte. de sanear a 31/12/16
Subvenc.Fundación Once	75.099,50 €	8.776,81 €	2.736,24 €	63.586,45 €
Subvenc.Fundación Once	150.000,00 €	17.529,34 €	5.465,16 €	127.005,50 €
Subvenc.Fundación Once	180.000,00 €	21.037,38 €	6.558,12 €	152.404,50 €
Subvenc. Consellería Medio Rural-Agader	250.000,00 €	29.220,31 €	8.868,48 €	211.911,21 €
Subv.Cocemfe IRPF 2011	350.000,00 €	40.908,43 €	12.751,92 €	296.339,65 €
Subv. Deputac.Pontevedra Equipos informat.	7.000,00 €	5.538,35 €	1.461,65 €	0,00 €
Cesión de terreo por Mancomun.Montes	45.942,00 €	5.105,99 €	1.531,32 €	39.304,69 €
Doazón Coinse melloras pactadas	41.088,70 €	30.816,54 €	10.272,16 €	0,00 €
Subtotal.	1.099.130,20 €	158.933,15 €	49.645,05 €	890.552,00 €

Subvencións para actividades e outras

As seguintes subvencións non reintegrables foron concedidas co obxecto de financiar gastos específicos ou para asegurar unha rendibilidade mínima. Ditas subvencións traspasáronse ao resultado do exercicio cando se produce o gasto que está financiando.

Subvencions de actividades ano 2016

SUBVENCIONES	Concedido	Executado		Por executar a 31/12/16	Regularizaciones
		Antes 1/1/16	Ano en curso		
Subv. Consellería Traballo (2015-2016)	37.242,00 €	827,60 €	36.414,40 €	0,00 €	0,00 €
Subv. Consellería Traballo (2015-2016)	15.588,00 €	43,30 €	15.544,70 €	0,00 €	0,00 €
Subv. Consellería Traballo (2016-2017)	31.176,00 €	0,00 €	282,34 €	25.127,90 €	5.765,76 €
Subv. Consellería Traballo (2016-2017)	37.242,00 €	0,00 €	456,31 €	36.313,01 €	472,68 €
Subv. Consellería Política Social voluntar	4.280,00 €	0,00 €	4.280,00 €	0,00 €	0,00 €
Subv. Consellería Política curso	18.062,40 €	0,00 €	18.062,40 €	0,00 €	0,00 €
Subv. Consellería Política curso	19.402,40 €	0,00 €	0,00 €	19.402,40 €	0,00 €
Subv. Consellería Política Social	1.598,38 €	0,00 €	1.598,38 €	0,00 €	0,00 €
Subv. Deputación de Pontevedra	10.000,00 €	0,00 €	10.000,00 €	0,00 €	0,00 €
Subv. Concello de Tomiño	976,00 €	0,00 €	976,00 €	0,00 €	0,00 €
Subv. Concello de Tomiño	2.420,00 €	0,00 €	2.420,00 €	0,00 €	0,00 €
Subv. Concello de Tui	8.000,00 €	0,00 €	8.000,00 €	0,00 €	0,00 €
Subv. Fundación ONCE	40.000,00 €	0,00 €	40.000,00 €	0,00 €	0,00 €
Doazón La Caixa	6.000,00 €	0,00 €	6.000,00 €	0,00 €	0,00 €
Doazóns varias	15.377,39 €	0,00 €	15.377,39 €	0,00 €	0,00 €
Bonificación formación continua	27,89 €	0,00 €	27,89 €	0,00 €	0,00 €
TOTAL	247.392,46 €	870,90 €	159.439,81 €	80.843,31 €	6.238,44 €

15. ACTIVIDADE DA ENTIDADE. APLICACIÓN DE ELEMENTOS PATRIMONIAIS A FINS PROPIOS. GASTOS DE ADMINISTRACIÓN.

Este punto non é de aplicación ao non tratarse dunha fundación de competencia estatal.

16. OPERACIONES CON PARTES VINCULADAS.

As operacións con partes vinculadas derivan gastos percibidos polos membros da Xunta Directiva, e que se detallan a continuación:

Concepto	Saldo 2016	Saldo 2015
Salarios como traballadores de membros da Xunta Directiva	0,00	0,00
Gastos por colaboración órgano de goberno	601,61	0,00

17. OUTRA INFORMACIÓN

I.- O número medio de empregados por categorías profesionais, e diferenciado por sexos, atendendo a nova redacción do arg. 200.9 del TRLSA segundo a Disposición adicional vixésimo sexta da Lei 3/2007 é como sigue:

Ano 2016

CATEGORÍA	SEXO		%	FIXO	EVENTUAL	S/DISCAP.	C/DISCAP.
	HOMES	MULLERES					
Psicóloga	0,00	1,14	32,20%	0,00	1,14	1,14	0,00
Estadista	0,01	0,00	0,37%	0,00	0,01	0,01	0,00
Monitor de Formación	0,00	0,09	2,60%	0,00	0,09	0,09	0,00
Coidadora	0,00	0,77	21,68%	0,00	0,77	0,77	0,00
Terapeuta ocupacional	0,00	0,04	1,16%	0,00	0,04	0,04	0,00
Traballadora social	0,00	0,74	20,94%	0,00	0,74	0,74	0,00
Fisioterapeuta	0,73	0,01	21,05%	0,00	0,74	0,74	0,00
TOTAIS	0,75	2,79	100,00%	0,00	3,53	3,53	0,00

Porcentaxe persoal fixo	0,00%
Porcentaxe persoal eventual	100,00%
Porcentaxe persoal s/discapacidade	100,00%
Porcentaxe persoal c/discapacidade	0,00%

Descrición	Fixos	Eventuais	Total
Traballadores de alta ao inicio	0,00	3,00	3,00
Altas durante o período	0,00	12,00	12,00
Baixas durante o período	0,00	9,00	9,00
Traballadores de alta ao final	0,00	6,00	6,00
Plantilla media discapacitados	0,00	0,00	0,00
Plantilla media total	0,00	3,53	3,53

II.- Non se produciron feitos posteriores ao peche do exercicio económico 2016 que afecten a formulación das contas anuais.

III.- Liquidación do orzamento do ano 2016.

LIQUIDACIÓN DO ORZAMENTO ASOCIACIÓN VONTADE - EJERCICIO 2016

Epígrafes	PG			Epígrafes	PG		
	Gastos presupostarios				Ingresos presupostarios		
	Presuposto	Realización	Desviación		Presuposto	Realización	Desviación
OPERACIÓNS DE FUNCIONAMENTO				OPERACIÓNS DE FUNCIONAMENTO			
1. Axudas monetarias e outros. . .	2.004,86 €	7.942,83 €	-4.940,78 €	1. Ingresos da entidade pola actividade propia	114.217,10 €	239.145,67 €	-124.928,57 €
a) Axudas monetarias	0,00 €	45,00 €	-45,00 €	a) Cuotas de usuarios e afiliados	40.163,00 €	54.134,41 €	-13.971,41 €
b) Gastos por colaboración do órgano do goberno	2.004,86 €	6.900,64 €	-4.895,78 €	b) Ingresos de promocións, colab..	6.000,00 €	25.571,45 €	-19.571,45 €
d) Reintegro de subvencións	0,00 €	997,19 €	-997,19 €	c) Subvenc. doaz. e legados imputados ó rtdo do exercicio	68.054,10 €	159.439,81	42.482,65 €
2. Compras de bens destinados á actividade	330,76 €	30.020,74 €	-29.689,98 €	2. Ventas e outros ingresos ordinarios da actividade	0,00 €	0,00 €	0,00 €
3. Gastos de persoal. . .	68.095,32 €	83.700,07 €	-15.604,75 €	3. Outros ingresos	0,00 €	0,00 €	0,00 €
4. Serviciós externos para a actividade propia	36.786,16 €	52.109,59 €	-15.323,43 €	4. Subvenc. doaz., e legados de capital traspas.rtdo exercicio	50.005,24 €	49.645,05 €	360,19 €
5. Dotacións para amortizacións do inmovilizado	51.447,67 €	56.840,88 €	-5.393,21 €	5. Beneficio procedente inmovilizado material	0,00 €	0,00 €	0,00 €
6. Outros gastos	0,00 €	0,00 €	0,00 €	6. Ingresos financeiros	0,00 €	7,11 €	-7,11 €
7. Variación das provisiones da actividade e perdas de créditos incobrables	0,00 €	0,00 €	0,00 €	7. Ingresos excepcionais	0,00 €	248,73 €	-248,73 €
8. Gastos financeiros e gastos asimilados	0,00 €	9,93 €	-9,93 €				
9. Gastos excepcionais	0,00 €	0,00 €	0,00 €				
10. Imposto sobre sociedades	0,00 €	0,00 €	0,00 €				
Total gastos en operacións de funcionamento. . .	158.664,78 €	230.624,04 €	-71.959,26 €	Total ingresos en operacións de funcionamento	164.222,34 €	289.046,56 €	-124.824,22 €

ANEXOS:

CONTAS ANUAIS EXERCICIO ECONÓMICO 2016:

✓ **BALANCE ABREVIADO 2016**

✓ **CONTA DE PERDAS E GANANCIAS
ABREVIADA 2016**

ORZAMENTO PARA O EXERCICIO ECONÓMICO 2017

ASOCIACIÓN DE PERSOAS CON DISCAPACIDADE VONTADE
BALANCE PEMESFL AO PECHE DO EXERCICIO 2016

ACTIVO	NOTAS DA MEMORIA	2016	2015	A) PATRIMONIO NETO Y PASIVO	NOTAS DA MEMORIA	2016	2015
A) ACTIVO NON CORRENTE		893.404,88	934.771,19	A) PATRIMONIO NETO		966.429,31	957.432,96
I. Inmobiliado Intanxible	5	40.047,09	41.644,45	A-1) Fondos propios	11	75.877,31	17.235,91
5. Aplicacións informáticas		3.134,01	2.572,57	I. Dotación fundacional/Fondo Social		23.150,48	23.150,48
6. Dereitos sobre activos cedidos en uso		45.942,00	45.942,00	1. Dotación fundacional/Fondo Social		23.150,48	23.150,48
- Amortización acum. inm. Intanxible		-9.028,92	-6.870,12	I I. Reservas.		1.917,70	2.128,41
II. Bens do Patrimonio Histórico		0,00	0,00	2. Outras reservas		1.917,70	2.128,41
III. Inmobiliado Material	5	853.357,79	893.126,74	III. Excedentes de exercicios anteriores		-8.042,98	-24.107,73
1. Terreos e construcións		950.577,71	950.577,71	1. Remanente		0,00	0,00
2. Instalacións técnicas, e outro inmovilizado material		192.334,48	177.850,94	2. Excedentes negativos exercicios anteriores		-8.042,98	-24.107,73
3. Inmovilizado en curso e anticipos		0,00	0,00	IV. Excedentes do exercicio	3	58.852,11	16.064,75
- Amortización acum. inm. Material		-289.554,40	-235.301,91	A-2) Subvencións, doazóns e legados recibidos	14	890.552,00	940.197,05
IV. Inversións inmobiliarias.		0,00	0,00	B) PASIVO NON CORRENTE		11.919,01	11.919,01
V. Inversión en entidades do grupo e asociadas a L/P		0,00	0,00	I. Provisións a L/P.		11.919,01	11.919,01
VI. Inversións financeiras a L/P.		0,00	0,00	II. Débedas a L/P.		0,00	0,00
VII. Activos por imposto diferido.		0,00	0,00	III. Débedas con entidades do grupo e asociadas a L/P.		0,00	0,00
B) ACTIVO CORRENTE		225.095,26	98.676,88	IV. Pasivos por imposto diferido		0,00	0,00
I. Existencias		0,00	0,00	V. Periodificacións a L/P.		0,00	0,00
II. Usuarios e outros debedores da actividade propia	7	166.141,62	56.487,93	IV. Pasivos por imposto diferido		0,00	0,00
III. Debedores comerciais e outras contas a cobrar		807,57	249,57	C) PASIVO CORRENTE		140.151,82	64.096,10
IV. Inversións en entidades do grupo e asociadas a C/P.		0,00	0,00	I. Provisións a C/P.		0,00	0,00
IV. Inversións financeiras a C/P.		1.335,00	0,00	II. Débedas a C/P.	10	86.900,55	57.675,34
VI. Periodificacións a C/P.		1.802,57	1.018,49	III. Débedas con entidades do grupo e asociadas a C/P.	10	0,00	0,00
VII. Efectivo e outros activos líquidos equivalentes		55.008,50	40.920,89	IV. Beneficiarios - Acredores.		0,00	0,00
1. Tesorería		55.008,50	40.920,89	V. Acredores comerciais e outras contas a C/P.	10	53.251,27	6.420,76
				1. Provedores		0,00	0,00
				2. Outros acredores		53.251,27	6.420,76
				VI. Periodificacións a C/P		0,00	0,00
TOTAL ACTIVO (A + B)		1.118.500,14	1.033.448,07	TOTAL PATRIMONIO NETO E PASIVO (A + B + C)		1.118.500,14	1.033.448,07

As notas que se achegan na memoria forman parte deste balance

**ASOCIACIÓN DE PERSOAS CON DISCAPACIDADE VONTADE
CONTA DE RESULTADOS PEMESFL CORRESPONDENTE AO
EXERCICIO REMATADO O 31 DE DECEMBRO DE 2016**

	NOTAS DA MEMORIA	(Debe) Haber 2.016	(Debe) Haber 2.015
A) EXCEDENTE DO EXERCICIO			
1. Ingresos da entidade pola actividade propia	13	239.145,67	117.489,58
a) Cotas de afiliados e socios		0,00	2.026,00
b) Aportacións de usuarios		54.134,41	39.224,21
c) Ingresos de promocións, patrocinadores e colaboracións		25.571,45	6.355,14
d) Subvencións, doazóns e legados imputados ao excedente do exercicio	14	159.439,81	69.884,23
e) Reintegro de axudas e asignacións		0,00	0,00
2. Ventas e outros ingresos da actividade mercantil		0,00	0,00
3. Gastos por axudas e outros		-7.942,83	-2.004,86
a) Axudas monetarias		-45,00	-1.500,00
b) Axudas non monetarias		0,00	0,00
c) Gastos por colaboracións e de órgano de goberno		-6.900,64	-213,55
d) Reintegro de subvencións, doazóns e legados		-997,19	-291,31
4. Variación de existencias de produtos rematados e en curso de fabricación		0,00	0,00
5. Traballos realizados pola entidade para o seu activo		0,00	0,00
6. Aprovisionamentos.	13	-30.020,74	-324,27
7. Outros ingresos da actividade		0,00	10.000,00
8. Gastos de persoal	13	-83.700,07	-72.954,92
a) Soldos, salarios e asimilados		-63.412,67	-54.984,03
b) Cargas sociais		-20.287,40	-17.970,89
c) Provisións		0,00	0,00
9. Outros gastos da actividade	13	-52.109,59	-32.018,41
a) Servizos exteriores		-12.395,23	-11.432,35
b) Tributos		-103,60	-124,88
c) Perdas, deterioro e variación de provisións por operacións comerciais.		0,00	0,00
d) Outros gastos en xestión corrente		-39.610,76	-20.461,18
10. Amortización do inmovilizado	5	-56.411,29	-56.803,73
11. Subvencións, doazóns, e legados de capital traspasados ao excedente do exercicio	14	49.645,05	53.676,96
12. Exceso de provisións		0,00	0,00
13. Deterioro e resultado por enaxenacións do inmovilizado e outros		248,73	0,00
A.1) EXCEDENTE DA ACTIVIDADE	3	58.854,93	17.060,35
14. Ingresos financeiros		7,11	4,40
15. Gastos financeiros		-9,93	0,00
16. Variación do valor razoable en instrumentos financeiros		0,00	0,00
17. Diferenzas de cambio		0,00	0,00
18. Deterioro e resultado por enaxenacións de instrumentos financeiros		0,00	0,00
A.2) EXCEDENTE DAS OPERACIÓNS FINANCEIRAS		-2,82	4,40
A.3) EXCEDENTE ANTES DE IMPOSTOS		58.852,11	17.064,75
19. Imposto sobre beneficios	12	0,00	-1.000,00
A.4) VARIACIÓN DE PATRIMONIO NETO RECONOCIDO NO EXCEDENTE DO EXERCICIO		58.852,11	16.064,75
B) INGRESOS E GASTOS IMPUTADOS DIRECTAMENTE A PATRIMONIO			
1. Subvencións recibidas		138.034,53	63.462,83
2. Doazóns e legados recibidos		21.751,69	6.421,40
3. Outros ingresos e gastos			
4. Efecto impositivo			
B.1) VARIACIÓN DO PATRIMONIO NETO POR INGRESOS E GASTOS RECONOCIDOS DIRECTAMENTE NO PATRIMONIO NETO		159.786,22	69.884,23
C) RECLASIFICACIÓN AO EXCEDENTE DO EXERCICIO			
1. Subvencións recibidas		-187.679,58	-117.139,79
2. Doazóns e legados recibidos		-21.751,69	-6.421,40
3. Outros ingresos e gastos			
4. Efecto impositivo			
C.1) VARIACIÓN DO PATRIMONIO NETO POR RECLASIFICACIÓN AO EXCEDENTE DO EXERCICIO		-209.431,27	-123.561,19
D) VARIACIÓN DO PATRIMONIO NETO POR INGRESOS E GASTOS IMPUTADOS DIRECTAMENTE NO PATRIMONIO NETO		-49.645,05	-53.676,96
E) AXUSTES POR CAMBIOS DE CRITERIOS			
F) AXUSTES POR ERROS			
		-210,71	1.201,70
G) VARIACIÓN NA DOTACIÓN FUNDACIONAL OU FONDO SOCIAL			
H) OUTRAS VARIACIÓNS			
I) RESULTADO TOTAL, VARIACIÓN DO PATRIMONIO NETO NO EXERCICIO.		8.996,35	-36.410,51

As notas que se achegan na memoria forman parte desta Conta de Resultados

ORZAMENTO ASOCIACIÓN VONTADE PARA O EXERCICIO 2017

EPÍGRAFES	GASTOS PRESUPOSTARIOS	EPÍGRAFES	INGRESOS PRESUPOSTARIOS
OPERACIÓNS DE FUNCIONAMENTO		OPERACIÓNS DE FUNCIONAMENTO	
1. Axudas monetarias e outros	8.100,84	1. Ingresos da entidade pola actividade propia	
a) Axudas monetarias		a) Cotas de usuarios e afiliados	0,00
b) Gastos por colaboracións e do órgano de goberno	8.100,84	b) Ingresos de promocións,	55.217,10
2. Compras de bens destinados á actividade	30.555,27	c) Subvencións, doazóns e legados imputados ó resultado	194.439,81
3. Gastos de persoal	126.950,96	2. Ventas e outros ingresos ordinarios da actividade	0,00
4. Servizos externos para a actividade propia	57.320,55	3. Outros ingresos	0,00
5. Dotacións para amortizacións do inmovilizado	44.453,86	4. Subvenc, doaz., e legados de capital traspas.rtdo exercicio	36.619,28
6. Outros gastos	0,00	5. Beneficio procedente inmovilizado material	0,00
7. Variacións das provisiones da actividade e perdas de créditos inobrables	0,00	6. Ingresos financeiros	0,00
8. Gastos financeiros e gastos asimilados	0,00	7. Ingresos excepcionais	0,00
9. Gastos excepcionais	0,00		
10. Imposto sobre sociedades	0,00		
TOTAL GASTOS OPERACIÓNS DE FUNCIONAMENTO	267.381,49	TOTAL INGRESOS OPERACIÓNS DE FUNCIONAMENTO	286.276,19